



河北银行股份有限公司

2025 年度报告

## 重要提示

一、本行董事会、审计与合规委员会及董事、高级管理人员保证本报告所载资料不存在任何虚假记载、误导性陈述或者重大遗漏，并对其内容的真实性、准确性和完整性承担个别及连带责任。

二、本年度报告于 2026 年 4 月 28 日经本行第八届董事会第八次会议审议通过。

三、本行按照中国企业会计准则编制的财务报告已经安永华明会计师事务所（特殊普通合伙）审计，并出具了标准无保留意见的审计报告。

四、本行董事长梅爱斌、副行长李红丽、会计机构负责人赵静保证年度报告中的财务报告真实、准确、完整。

## 目 录

董事长致辞.....	1
行长致辞.....	3
第一节 公司基本情况简介.....	5
第二节 会计数据和财务数据摘要.....	6
第三节 管理层讨论与分析.....	8
第四节 股本变动及股东情况.....	17
第五节 董事、监事、高级管理人员、员工和机构情况.....	19
第六节 公司治理情况.....	36
第七节 重要事项.....	41
第八节 财务报告.....	42
第九节 备查文件目录.....	42
附件：2025 年度审计报告、财务报表及财务报表附注.....	42

## 董事长致辞

2025 年，河北银行坚持以习近平新时代中国特色社会主义思想为指导，深入学习贯彻党的二十大和二十届历次全会精神，认真贯彻落实党中央、国务院和省委、省政府决策部署，严格落实监管要求，坚持稳中求进工作总基调，客观分析发展形势，保持战略定力，严守风险底线，实现了质量、规模、效益等目标的统筹平衡，实现了五年发展战略规划收官，也为“十五五”时期高质量发展奠定了较好基础。

回首过去五年，河北银行把高质量发展作为首要任务，围绕“加快建设国内一流的省级法人银行”和“成为省委省政府战略实现的金融支撑”定位，积极适应经济转型，主动拥抱行业变革，推行一系列体制机制改革，持续完善公司治理，着力应对风险挑战，有效防范化解风险，服务实体经济能力得到提升，经受住了复杂严峻市场环境的考验。

坚持以高质量党建引领高质量发展，把准发展方向。我们深入学习贯彻习近平新时代中国特色社会主义思想，坚持以党的创新理论凝心铸魂。旗帜鲜明讲政治，坚持党要管党、全面从严治党，全面加强和做实党的建设各项工作，切实把党建优势转化为发展优势、竞争优势。连续五年开展“党建工作做实年”活动，推动党的各方面建设全面做实、全面过硬。不断加强领导班子自身建设，切实发挥把方向、管大局、保落实领导作用，党的领导进一步深化、实化、具体化，有效融入公司治理各环节、贯穿工作全过程，为全行改革发展提供了有力保障。

坚持化解存量与遏制增量双向发力，有效防控风险。面对存量不良资产压力，我们完善清收体制机制，努力保全资产、减少损失，统筹全行财务资源，化解历史包袱，资产质量全面做实。在严防新增风险方面，我们转变理念，坚持放得出去、收得回来、综合收益、依法合规，坚持做力所能及、能力范围内的事，对重大授信从源头把握信贷投向。

坚持以自我革命精神推动改革创新，增强内生动力。我们深刻汲取历史风险教训，查找漏洞短板，建立“矩阵式”风险管理架构，推动对公和普惠信贷管理体系改革。我们主动走出传统银行吃利差的“舒适区”，以“汇、贷、存”理念提早加强利率管理，持续压降高成本负债，负债成本达到行业头部水平。

坚持打造敏捷高效的协同工作模式，塑造竞争优势。针对发展中的管理瓶颈，我们始终坚持以“迭代升级”的思维推进系统性改革，从组织架构优化、人才梯队搭建，到总分支融合、“铁三角”服务模式，再到流程再造、机制完善，我们持续推动改革向纵深推进，前台营销、中台赋能、后台保障协同作战，总、分、支三级高效联动。

五年风雨兼程、五年春华秋实。近年来，河北银行解决的每一个难题、渡过的每一道难关、取得的每一点进步，根本在于始终坚持以习近平新时代中国特色社会主义思想为指导，真学真懂真信真用，以实际行动深刻领会“两个确立”的决定性意义，增强“四个意识”、“坚定四个自

信”、“做到两个维护”。在于省委省政府的正确领导和监管部门的支持指导，离不开股东单位、广大客户、社会各界的信任与支持，依托于全行干部员工团结一心、奋勇拼搏的辛苦付出与努力。我谨代表河北银行党委、董事会，向广大股东、客户和社会各界表示衷心感谢，向全体干部员工致以崇高敬意！

岁月更序，华章日新。“十五五”时期是我国基本实现社会主义现代化夯实基础、全面发力的关键时期，党的二十届四中全会、河北省委十届九次全会擘画了未来五年经济社会发展蓝图，为中小银行高质量发展提供了根本遵循和重大机遇。同时，我们也深刻认识到，中小银行正面临一些普遍性、深层次挑战，息差收窄进入“深水区”，资产质量面临“硬考验”，行业格局迎来“大洗牌”。这些机遇和挑战相互交织、影响深远。站在承前启后的关键关口，我们将紧抓“十五五”战略机遇，始终牢记金融工作的政治性、人民性，深入践行“诚实守信、以义取利、稳健审慎、守正创新、依法合规”的中国特色金融文化，围绕落实“防风险、强监管、促高质量发展”工作主线，以高质量党建引领高质量发展，立足当地开展特色化经营，为加快建设经济强省、美丽河北，奋力谱写中国式现代化建设河北篇章作出更大贡献。

## 行长致辞

2025 年，河北银行深入学习贯彻党的二十大和二十届历次全会精神，坚决落实省委、省政府决策部署，紧紧围绕高质量发展这一首要任务，稳中求进、以进促稳，推动资产规模稳健增长、资产质量持续优化、经营效益总体平稳，主要监管指标保持达标，高质量发展迈出坚实步伐。

这一年，我们聚焦金融“五篇大文章”和特色产业集群，勇担使命、主动作为，服务实体经济质效持续提升。牢牢把握中小金融机构“立足当地开展特色化经营”定位，将市场重心聚焦于省委、省政府确定的重大战略、重点项目和现代产业体系上来。截至 2025 年末，全行投向实体经济领域贷款余额 2262.01 亿元，较年初增长 47.51 亿元。其中，支持京津冀协同发展和雄安新区建设贷款 478.73 亿元，服务省重点项目及承建单位贷款 216.13 亿元，支持钢铁及上下游企业贷款 209.44 亿元。科技金融、绿色信贷、普惠小微、养老金融、数字金融领域贷款累计投放超过 800 亿元。全省重点特色产业集群贷款余额超 260 亿元，较年初增长超 100 亿元。

这一年，我们坚持调结构、控成本、促转型，推动资产负债规模稳健增长。集团资产总额 5983.25 亿元，较年初增长 287.25 亿元。将储蓄存款作为核心发力点，优化对公存款结构，年末各项存款本金余额 4491.92 亿元，较年初增长 4.94%。优化贷款结构，主动压降互联网贷款 195 亿元，受此影响，集团贷款本金余额 3272.03 亿元，较年初有所下降。严格落实自律机制，持续压降负债成本，本行整体负债成本率降至 1.71%，存款付息率降至 1.70%，分别下降 30BP 和 29BP。落实“过紧日子”要求，强化费用精细化管理，全年营业费用减少 3.96 亿元。

这一年，我们始终将风险防控作为金融工作的永恒主题，牢牢守住风险底线。强化内控合规管理，新增大额授信和重要风险事项集体研究、按程序决策，层层压实不良防控责任，加快存量不良清收，严控新增风险，全行整体风险平稳可控，风险管理能力稳步提升。截至 2025 年末，集团口径不良贷款余额为 48.93 亿元，不良贷款率为 1.5%。坚持“道路千万条、合规第一条”，继续开展“内控合规管理建设年”活动，全行内控合规管理水平持续提升。

这一年，我们深化改革、苦练内功，持续夯实高质量发展基础。深入推进人才和队伍的“专业化”、产品和工具的“数字化”、客户和账户的“圈链化”建设，塑造差异化竞争能力。零售中高端客户突破 100 万户、达到 107.2 万户；企业微信客户增至 153.19 万户。政务资格和客户拓展取得新突破，分别增加 1900 个和 1932 户。“慧”系列金融场景影响力持续提升，“慧”收单商户达 14.06 万户，新增“慧”餐厅 48 个、“慧”社区 145 个，分别带动零售客户 28.49 万户、覆盖 58 万人。供应链金融稳步推进，“冀银 E 链”平台与 4 家省内龙头企业平台直连，2025 年新注册企业 164 户，累计注册 424 户，累计发放融资 1173 笔、70.23 亿元。

2026 年是“十五五”规划开局之年，也是本行深化改革、转型发展的关键之年。我们将坚持以习近平新时代中国特色社会主义思想为指导，深入贯彻党的二十届四中全会、中央金融工作

会议和中央经济工作会议精神，全面落实省委省政府决策部署，坚持稳中求进、提质增效，立足本地开展特色化经营，聚焦金融“五篇大文章”，持续加大服务实体经济力度。强化资产质量管理，管好存量、做优增量，坚决守住不发生系统性、区域性金融风险底线。持续开展“内控合规管理建设年”活动，健全制度机制，培育合规文化，不断提升内控合规管理水平。聚焦业务痛点和服务短板，加快员工能力提升和数字化转型步伐。坚持全面从严治党、全面从严治行，以高质量党建引领和保障高质量发展。

凝心聚力担使命，奋楫扬帆启新程。河北银行将继续保持永不懈怠的精神状态和一往无前的奋斗姿态，只争朝夕、真抓实干，奋力开创高质量发展新局面，为“十五五”开好局、起好步作出贡献。

## 第一节 公司基本情况简介

### 1.1 公司名称

**法定中文名称：**河北银行股份有限公司

（简称“河北银行”，下称“本行”“公司”）

**法定英文名称：**BANK OF HEBEI CO., LTD.

（缩写“BANK OF HEBEI”）

### 1.2 法定代表人：梅爱斌

### 1.3 董事会秘书：罗士斌

联系地址：河北省石家庄市建设南大街 21 号

联系电话：（86）311-67807072

传 真：（86）311-88627123

电子邮箱：lsb@hebbank.com

### 1.4 注册及办公地址

注册地址：河北省石家庄市平安北大街 28 号

办公地址：河北省石家庄市建设南大街 21 号

邮政编码：050011

互联网网址：<http://www.hebbank.com>

客服与投诉热线：4006129999 （86）311-96368

### 1.5 信息披露

刊登年度报告的指定网站：<http://www.hebbank.com>

年度报告备置地点：本行董事会办公室

### 1.6 其他有关资料

最近变更注册登记日期：2020 年 12 月 30 日

最近变更注册登记机关：石家庄市行政审批局

统一社会信用代码：91130000236047921J

本行聘请的会计师事务所：安永华明会计师事务所（特殊普通合伙）

会计师事务所办公地址：北京市东城区东长安街一号东方广场安永大楼 16 层

## 第二节 会计数据和财务数据摘要

### 2.1 主要财务指标

单位：人民币千元

项目	2025 年	2024 年
营业收入	8,757,342	13,724,768
营业利润	1,996,836	2,404,222
利润总额	1,986,945	2,405,467
净利润	1,697,044	2,195,535
归属于本行股东的净利润	1,594,925	1,955,867
经营活动产生的现金流量净额	37,626,137	25,527,159

### 2.2 主要会计数据及指标

单位：人民币千元

项目	2025 年	2024 年
资产总额	598,325,064	569,599,659
负债总额	548,786,496	520,415,793
基本每股收益（元）	0.14	0.19
稀释每股收益（元）	0.14	0.19

注：基本和稀释每股收益按照归属于母公司普通股股东的本年净利润除以已发行普通股的加权平均数计算。

### 2.3 补充财务指标

项目	标准值	2025 年 (%)	2024 年 (%)
资产利润率	-	0.29	0.40
资本利润率	-	2.91	4.11
拨备覆盖率	≥150%	181.34	184.51
成本收入比	≤35%	34.95	25.18
资本充足率	≥10.5%	14.03	14.45
一级资本充足率	≥8.5%	12.90	13.23
核心一级资本充足率	≥7.5%	9.04	9.50
不良贷款率	≤5%	1.50	1.50
单一集团客户授信集中度	≤15%	11.71	12.29
单一最大客户贷款集中度	≤10%	6.95	6.99
流动性比例（本外币）	≥25%	98.81	83.75

注：1. 资产利润率=净利润/期初和期末总资产余额平均数；

2. 资本利润率=归属于本行普通股股东的净利润/归属于本行普通股股东的加权净资产。

## 2.4 资本构成及变化情况

单位：人民币千元

项目	2025 年	2024 年
资本净额	50,982,184	50,815,817
其中：一级资本净额	46,903,367	46,551,597
核心一级资本净额	32,853,841	33,436,621
风险加权资产总额	363,472,038	351,780,794

## 2.5 流动性管理信息

单位：人民币千元

项目	2025 年 12 月 31 日
流动性覆盖率 (%)	418.48%
合格优质流动性资产	78,671,040
未来 30 天现金净流出量期末值	18,799,339
净稳定资金比例 (%)	150.08%

## 第三节 管理层讨论与分析

### 3.1 总体经营情况

2025 年，面对行业息差收窄、市场竞争加剧、实体经济承压、有效信贷需求不足等复杂局面，本行坚持以习近平新时代中国特色社会主义思想为指导，坚决落实党中央、国务院和省委省政府决策部署及监管要求，全面完整准确贯彻新发展理念，立足河北、专注主业，以高质量发展为主线，坚持稳中求进工作总基调，深刻把握发展大势，始终保持战略定力，总体延续了质量、效益、规模统筹平衡，在做好金融“五篇大文章”和服务实体经济上展现了新作为。

**坚守战略定位，服务实体经济。**坚持立足当地开展特色化经营，以客户为中心，认真履行省属法人银行职责，坚持并不断加强党的全面领导，深入推进党的领导融入公司治理，党的建设与业务发展互促共进，把党中央、国务院和省委省政府重大决策部署转化为自身发展的具体行动和实际成效，以高质量党建引领高质量发展，全力支持京津冀协同发展、雄安新区规划建设和全省重大主导产业，持续提升金融服务实体经济能力。截至 2025 年末，本集团资产总额 5983.25 亿元，比上年末增加 287.25 亿元，增幅 5.04%；贷款本金余额 3272.03 亿元，存款本金余额 4491.92 亿元。

**强化成本管控，保持经营稳定。**坚持问题导向与目标导向相结合，推进业务结构调整、资产负债配置、费用精细管理、数字化转型等重点工作，在业务营销、行政管理等领域强化精细管理，推进存款成本有序压降，协同开展总分支最佳敏捷团队建设，充分激发全行积极性，提升市场反应速度。截至 2025 年期末，本集团实现营业收入 87.57 亿元，拨备前利润 55.29 亿元，计提资产减值准备 35.42 亿元，实现净利润 16.97 亿元。

**筑牢风险底线，做实资产质量。**本行始终把防控风险作为金融工作的永恒主题，坚持发展与安全并重，聚焦资产防劣变、制度优化、合规建设等领域的难点攻关，持续推进矩阵式风险管理体系建设，持续开展“内控合规管理提升年”活动，风险防控更加突出，到边到底、关口前移，重点领域资产质量进一步夯实。截至 2025 年期末，本集团不良贷款率 1.50%，拨备覆盖率 181.34%。

**强化资本管理，夯实经营基础。**持续优化资产负债结构，加强资本预算和限额管理，提升资本使用效率。报告期内，本行成功发行 2 期 40 亿元无固定期限资本债券，有序赎回 30 亿元资本债券。报告期末，本集团资本充足率 14.03%，一级资本充足率 12.90%，核心一级资本充足率 9.04%。

### 3.2 重点业务回顾

#### 3.2.1 积极服务国家重大战略，以实际行动践行金融工作的政治性、人民性

本行深刻把握金融工作的政治性、人民性，始终在融入和服务党和国家重大战略大局中找准职责定位，准确把握京津冀协同发展和雄安新区规划建设等国家重大战略导向，快速响应国家重点战略部署，以更大力度服务京津冀协同发展国家战略中交通体系、生态环境保护、产业转移、基础设施等重大项目建设。截至 2025 年末，本行支持京津冀协同发展和雄安新区的贷款余额

478.73 亿元，较年初增长 3.18 亿元。其中，支持京津冀交通体系建设贷款余额 117.10 亿元，支持京津冀生态环境保护贷款余额 39.68 亿元，支持京津冀产业转移贷款余额 95.45 亿元，基础设施及公共服务等 171.81 亿元，对雄安新区贷款余额为 54.69 亿元。

### 3.2.2 持续加大省内主导产业和“五篇大文章”的信贷投放，坚守省属法人银行的职责定位

本行紧跟国家战略导向、监管政策要求与市场发展趋势，结合河北区域主导产业特点，统筹推进信贷结构优化与风险防控，持续优化贷款投向，以及先进制造业、新能源产业、战略性新兴产业、钢铁企业环保绩效创 A 等实体经济关键领域及薄弱环节金融支持，深化客群“圈链化”经营和综合性服务，推动对公信贷资源配置效率提升。截至 2025 年末，本行战略性新兴产业贷款余额 245.75 亿元，绿色贷款余额 229.93 亿元，科技型企业贷款余额 371.86 亿元，普惠小微贷款余额 427.92 亿元，普惠型涉农贷款 93.2 亿元，制造业中长期贷款 396.09 亿元。

### 3.2.3 创新“一集群一方案”服务模式，服务县域特色产业

本行创新“一集群一方案”服务模式，强化顶层设计，持续完善前中后、总分支的工作协同，开展金融服务县域特色产业集群跃升行动，利用河北“县县有集群”的产业特点，体系化推进产业集群的“专业化+数字化+圈链化”建设，以集群优质龙头企业为依托，推动全省重点特色产业集群向新而行、向质图强、向上突围。截至 2025 年末，本行累计制定特色产业集群方案 45 个，覆盖全省 107 个县域特色产业集群中的 48 个，贷款余额超 260 亿元，较年初增长超 100 亿元。33 个农批市场贷款余额较年初增加 5.61 亿元。“慧”收单商户数量增加 1.3 万户，“慧”系列场景全年交易额 466 亿元。“冀银 E 链”平台累计注册企业 424 户，信 E 融、保理、订单融资等业务投放 40.03 亿元。

### 3.2.4 持续优化负债结构，持续巩固负债业务核心竞争力

截至 2025 年末，本集团存款本金余额 4491.92 亿元，较年初增长 4.94%。存款结构持续优化，稳定性进一步增强。落实中央“过紧日子”要求，精细化管理压降各项成本，本行整体负债成本率 1.71%，较上年下降 30BP；存款付息率 1.70%，同比下降 29BP。

### 3.2.5 扎实推进数字化转型，进一步提升科技创新与数据保障能力

本行围绕区域经济特点和企业需求，建设数字平台、数字场景、数字经营“三位一体”数字化布局。坚持“自主可控、数据驱动、业技融合”方向，着力打造一流科技能力，为业务发展持续注入数字动能。截至 2025 年末，拥有科技人员 426 人，占全行员工总数 6.65%，系统自主可控率 55.06%，累计获得 77 项软件著作权及专利。构建“6 大中台+6 大平台”，显著缩短产品研发及迭代周期；聚焦市场风险计量系统、资产减值系统、新旧信贷系统、AI 助手、风控中台、内控合规操作风险“三合一”系统建设，推动风控全流程自动化、智能化升级；打造数据门户、AI“天元”大模型、智慧银行家等智能化工具，不断提升数字化赋能质效。在此基础上，启动“太行”云平台建设，全力打造自主可控、高效敏捷、安全可靠的数字金融基础设施。目前，已成功落地全栈国产“一云多芯”开发与生产云平台，打通研发与运维工具链，实现研运一体，初步形成“服务敏捷、资源弹性、架构云服务化”的技术供给体系。在数据治理方面，基于新一

代“湖仓一体”数据底座，为精准营销、智能风控等业务场景提供高质量数据支持。

### 3.3 资产质量管理

报告期内，本行持续加强对信贷资产质量的管控，制定实施不良贷款清收处置方案，严防贷款劣变，在信贷资产稳步增长的同时，信贷资产质量稳中向好。一是资产质量管控精准有效。逐户逐笔开展清收工作，及时化解重点客户潜在风险。定期组织摸排劣变控制、不良清收情况，精准把握全行风险底数，全力推进防劣变和清收处置工作。二是扎实推进风险化解及不良处置。灵活运用现金清收、诉讼执行、重组盘活、呆账核销、债权转让、信托收益权转让等方式，加快不良清收处置。

按照贷款的五级分类制度，不良贷款包括次级类、可疑类和损失类贷款。报告期末，贷款五级分类情况见下表：

单位：人民币千元

五级分类	期末		期初	
	金额	占比 (%)	金额	占比 (%)
正常类	309,953,322	94.73%	316,706,283	95.88%
关注类	12,356,770	3.78%	8,613,539	2.61%
次级类	1,784,689	0.54%	1,441,773	0.44%
可疑类	1,430,559	0.44%	1,900,919	0.58%
损失类	1,677,426	0.51%	1,617,007	0.49%
合计	327,202,766	100.00%	330,279,521	100.00%

### 3.4 全面风险管理

本行以矩阵式管理体系为基本框架，从完善全面风险管理、强化各类专项风险管理、推动数字化转型等方面，持续提升各级风险管理水平。

本行搭建了董事会-高级管理层-业务层三级风险偏好及限额管理体系，统领全行风险管理目标方向；设立了全面风险管理及各类专项风险管理牵头部门，以专业化、数字化为核心，持续强化专业风险管理能力；开发建设了信贷管理系统、市场风险管理系统、流动性管理系统、资本管理系统等，持续做好各类风险计量、监控；持续完善全行压力测试体系，压力测试纳入全行的内部资本充足评估程序和全面风险管理框架，定期开展各类风险压力测试工作；通过全面风险管理报告、专项风险管理报告、重大事项报告等方式，定期向董事会、高级管理层报告全行风险管理情况；定期对各类风险管理情况开展专项审计，审计情况定期向董事会、高级管理层报告。

#### 3.4.1 信用风险管理

信用风险是指银行借款人或者交易对手无法履行协议中所规定义务的风险。本行信用风险主要存在于贷款组合、投资组合、担保、承诺和其他表内、表外风险敞口等。报告期内，本行始终坚守风险底线，深化改革提升风险管理能力，资产质量总体稳定、持续优化。

一是持续提升信用风险管理水平。对重点制度办法、产品规范、业务流程等进行评估自检、

集中修订，深化矩阵式风险管理机制。创新“分行业专业审贷+项目评估团队”模式，组建钢铁、新能源、政务等专业审贷小组，对公授信审查专业性与审批效率有效提升。修订普惠信贷系列管理制度，优化产品风控模型，完善智能贷后系统建设，普惠信贷管理效果和风险识别精准度持续增强。二是维护资产质量稳定优化。对重大授信从源头把握信贷投向，严把新增贷款质量。定期组织风险排查，重点客户一户一策，全力推进风险化解，严控劣变不良。开展不良清收专项行动，多管齐下，集中资源力量加快不良处置。严格执行监管风险分类标准，做实资产质量。三是持续做好风险监控报告。完善信贷管理系统、业务风控模型、智能贷后管理等系统建设，加强风险计量、预警监控，风险管理有关工作情况、重点事项每季度向董事会、高级管理层报告。

### 3.4.2 流动性风险管理

流动性风险是指银行潜在的、无法满足或者无法以合理成本满足资产增长和到期债务支付的风险。引起流动性风险的事件或因素主要包括：存款客户大规模支取存款、债务人延期偿还到期债务、资产负债结构和期限不匹配、重要融资渠道即将受限或失效、信用评级大幅下调、经营损失和附属机构相关风险的传导以及操作风险、市场风险、信用风险、声誉风险等转化为流动性风险。

本行建立了流动性风险管理治理架构，明确了董事会、高级管理层以及相关部门在流动性风险管理中的职责和报告路线，持续优化流动性风险偏好、策略、程序和办法等管理体系。

本行流动性风险管理坚持稳健审慎的风险偏好，认真执行流动性监管要求，从保障稳健经营和可持续发展出发，将流动性保持在合理水平，平衡资金的安全与效益。本行综合运用指标限额、缺口分析、压力测试、头寸管理、应急管理等方法管理流动性；建立健全预警、监测、限额指标体系，有效识别、计量并管控流动性风险；实行大额资金变动预报制度，强化日间流动性监测及头寸管理；建立流动性资产储备，提升风险应急能力和资产变现能力；优化融资策略，保持相对分散稳定的资金来源及良好的市场融资能力；定期开展压力测试和应急演练，应对危机情景下的流动性风险。

报告期内，本行根据宏观经济走势和央行货币政策变动，结合自身资产负债业务增长和到期情况，提前安排资产负债结构，确保全行流动性风险可控。一是持续完善流动性风险治理架构，明晰董事会、高级管理层及相关部门职责，规范风险监控、限额管理、日间流动性、融资管理、压力测试、应急处置及相关内部控制流程。二是持续做好流动性风险的前瞻性管理，在资产负债安排中统筹考虑未来业务发展和市场变化，加强指标监测与调控，确保达标。三是坚持流动性风险审慎管理，审慎设定流动性风险偏好、年度限额、压力测试情景及参数等，同时适度加大合格优质债券投资力度，确保流动性储备充足。四是加强日间头寸精细化管理，不断完善日间头寸管理机制以及大额资金报备机制，合理调度分配资金，将超额备付率控制在合理水平。五是按季开展流动性压力测试，从压力测试结果看，在压力情景下，均能通过运用自身流动性风险缓释方法所产生的现金流覆盖未来 30 日到期现金流缺口，总体流动性状况良好。六是加强流动性应急管理，更新完善流动性应急处置预案，开展流动性应急演练，切实提高流动性风险事件的应对能力。

七是强化集团流动性风险管理，指导子公司加强流动性管理，定期监测其经营状况和流动性风险水平，保障集团流动性安全。

报告期内，本行资产负债业务发展平稳，优质流动性资产储备充足，且有充足的资金来源满足业务持续健康发展的需要，各项流动性风险指标情况良好，流动性监管指标和监测指标均优于监管要求。

### 3.4.3 市场风险管理

市场风险是指因市场价格的不利变动而使银行表内和表外业务发生损失的风险。本行面临的市場风险主要为利率风险和汇率风险。本行建立了与业务性质、规模、复杂程度相适应的市场风险治理架构，明确了董事会、高级管理层、市场风险管理部门、承担市场风险的业务经营部门的市场风险管理职责，以及内部审计部门的审计职责等。建立了市场风险管理政策和程序，明确了市场风险识别、计量、监测、控制和报告的具体政策、程序和要求。报告期内，本行有效应对金融市场波动，在风险偏好和限额体系下有效实施日常监测和管理，市场风险总体可控。

报告期内，本行聚焦于持续完善市场风险管理制度体系、优化市场风险限额管理和风险计量工具、加强市场风险监测和预警管理、开发建设市场风险管理系统等方面，深化市场风险管控。一是完善市场风险管理制度体系。结合最新监管政策要求对市场风险管理办法及配套操作制度进行了修订和完善，进一步完善市场风险管理体系。二是持续优化市场风险限额管理要求。结合不同资产风险特征，通过设置敞口限额、基点价值、止损限额、价格偏离度等指标强化市场风险的监测，并将风险限额指标嵌入具体业务系统，实现自动化检核和系统刚性控制，提升风险限额监测执行的有效性。三是优化市场风险计量工具。完善了市场风险计量体系并实施模型验证，搭建起市场估值计量引擎和市场资本计量引擎，实现全行维度跨产品、跨币种、跨风险因子的统一风险计量和聚合。四是加强市场风险监测和预警管理。持续加强预警指标的动态监测与预警管控，针对市场波动及时进行风险预警，同时完善压力测试情景设置，做好日常压力测试工作。从压力测试结果看，在面临一定市场冲击时，本行具有相应的市场风险抵御能力，市场风险总体可控。五是开发建设市场风险管理系统。报告期内，整合市场风险管理内外部数据及管理需求，开发建设了市场风险管理系统，搭建起了覆盖承担市场风险的表内外各项业务的中台风险管理综合平台，有效提升市场风险数智化管理水平。

### 3.4.4 操作风险管理

操作风险是指由于内部程序、员工、信息科技系统存在问题以及外部事件造成损失的风险。本行面临的操作风险主要有内部欺诈，外部欺诈，就业制度和场所安全事件，客户、产品和业务活动，实物资产的损坏，信息科技系统事件，执行、交割和流程管理事件等。

本行严格落实监管要求，细化各环节管理要求，加强内控合规与操作风险管理。2025 年主要开展了以下工作：一是加强制度机制建设。先后修订了《河北银行操作风险管理办法》《河北银行流程管理办法》《河北银行外包风险管理办法》《河北银行信息科技外包风险管理办法》，制定了《操作风险压力测试实施方案》，进一步完善了制度机制建设。二是建设数字化平台。正

式启用内控合规操作风险“三合一”系统，测试优化各功能模块，进一步提升了操作风险管理数字化水平。三是持续开展“内控合规管理建设年”活动。深入推进产品业务流程梳理、内控合规检查、内控合规评级等基础管理工作，全面提升本行内控合规与操作风险管理能力。四是组织开展全行外包风险评估工作。厘清各项外包业务现状，通过完善组织架构、优化外包体系，加强风险识别和管控，不断提升外包风险管控质效。五是修订了《河北银行业务连续性管理办法》。制订了《河北银行业务连续性管理委员会工作规则》，进一步规范了本行的业务连续性管理、业务影响分析及应急演练工作，弥补了制度漏洞和管理短板，完善了操作风险体系，为业务安全可持续运行提供稳健保障。六是扎实推进反洗钱工作。根据监管要求结合本行实际先后修订了《河北银行反洗钱规定》《河北银行洗钱和恐怖融资风险自评估管理办法》等 10 项反洗钱制度，制定了《河北银行扫黑除恶专项斗争反洗钱操作流程》，明确了各层级反洗钱工作职责，形成了完善的洗钱风险管理架构，持续提升反洗钱工作水平。

### 3.4.5 银行账簿利率风险管理

本行建立与自身相适应的银行账簿利率风险管理架构和管理体系，通过实施稳健审慎的银行账簿利率风险管理策略，降低利率变动对净利息收入和经济价值的负面影响。本行主要采用重定价缺口分析、净利息收入分析、经济价值分析、久期分析、压力测试等方法计量分析银行账簿利率风险，综合运用资产负债数量和价格工具、计划管理等方式开展银行账簿利率风险管理，减少利率变动对盈利能力的潜在负面影响。

2025 年，本行密切关注经济金融及市场利率形势，加强对银行账簿利率风险的监测和管理，确保利率风险处于可承受范围内。主要采取了以下措施：一是完善银行账簿利率风险限额体系，设立与本行业务规模、复杂程度、资本充足程度及风险管理能力相匹配的银行账簿利率风险限额指标；二是定期监测各类资产负债期限结构变化，优化资产负债结构配置和债券投资策略；三是加强计划管理与内外部定价引导，优化调节重定价缺口，平衡利率风险与稳定息差双重目标。报告期内，本行银行账簿利率风险水平整体可控。

### 3.4.6 声誉风险管理

声誉风险是指由本行行为、从业人员行为或外部事件等，导致利益相关方、社会公众、媒体等对本行形成负面评价，从而损害本行品牌价值，不利正常经营，甚至影响到市场稳定和社会稳定的风险。声誉事件是指引发本行声誉明显受损的相关行为或活动。

本行坚持预防为主，源头防控，将声誉风险纳入全面风险管理，建立了声誉风险管理机制。本行重视媒体环境建设，注重新闻宣传，接受舆论监督，回应社会关切。报告期内未发生重大声誉事件。

### 3.4.7 国别风险管理

国别风险是指由于某一国家或地区政治、经济、社会变化及事件，导致该国家或地区债务人没有能力或者拒绝偿付银行业金融机构债务，或使银行业金融机构在该国家或地区的商业存在遭受损失，或使银行业金融机构遭受其他损失的风险。本行涉及国别风险的业务品种为境外存放同

业和境外人员个人贷款业务，均为低国别风险业务且总量较小。

报告期内，本行将国别风险管理纳入全面风险管理体系，严格执行国别风险相关监管要求，持续加强国别风险管理。一是修订完善《国别风险管理办法》，建立了与本行规模和复杂程度相适应的国别风险管理政策。二是明确了董事会、高级管理层、国别风险管理部门、业务经营部门、审计部门等的相应职责，并按照职责落实具体管理要求。三是通过制定国别风险管理策略、开展国别风险评级、合理设定国别风险限额并监测执行情况、进行国别风险专项报告等一系列管理措施来有效识别、计量、监测和控制国别风险。四是定期开展压力测试并制定相应的应急措施，从压力测试结果看，本行国别风险暴露较小，整体风险较低。

### 3.4.8 科技风险管理

信息科技风险是指信息科技在本行运用过程中，由于自然因素、人为因素、技术漏洞和管理缺陷产生的操作、法律和声誉等风险。

本行高度重视信息科技风险管理，将信息科技风险纳入全面风险管理体系。不断健全信息科技治理架构，持续开展信息科技风险识别评估、监测报告、控制缓释等工作，促进信息科技风险的早识别、早预警、早处置。严格落实各项信息安全管理措施，牢牢守住信息安全底线。持续完善信息科技开发、测试和运维管理体系，加强项目全流程管控，合理开展信息科技外包活动，不断强化外包管控措施，提升自主研发能力。强化业务影响分析，改进业务恢复策略，积极组织业务应急演练，提升业务连续性管理能力。报告期内，本行信息系统总体运行平稳，未发生重大突发故障及非预期停机事件。

### 3.4.9 大额风险暴露管理

根据《商业银行大额风险暴露管理办法》，大额风险暴露是指商业银行对单一客户或一组关联客户超过其一级资本净额 2.5% 的风险暴露。

本行将大额风险暴露管理纳入全面风险管理体系，建立完善与业务规模及复杂程度相适应的组织架构、管理制度、信息系统等，有效识别、计量、监测和防控大额风险。本行严格落实监管要求，不断加强对大额授信风险管控，健全风险限额管理体系，定期监测大额风险暴露指标情况，有效管控客户集中度风险。报告期内，本行各项大额风险暴露指标持续满足监管要求。

## 3.5 其他重点工作

### 3.5.1 负债质量管理情况

本行高度重视负债质量管理，严格遵照《商业银行负债质量管理办法》，根据本行负债业务状况，建立了一套较为完善的，与本行负债规模和复杂程度相适应的负债质量管理体系。本行持续提高负债质量管理水平，不断加强对负债来源稳定性、负债结构多样性、负债与资产匹配合理性、负债获取的主动性、负债成本适当性、负债项目真实性的管理。

报告期内，本行结合内外部环境变化和业务发展计划，持续推进负债质量不断提升，各项指标均保持在合理区间。一是坚持存款业务量价平衡发展，推动存款规模稳步增长，夯实负债基础；二是积极拓展负债来源，优化负债结构，降低负债成本；三是不断优化负债期限结构，增强负债

稳定性，提高负债质量。截至 2025 年期末，本集团负债总额 5487.86 亿元，较年初增长 5.45%，其中，各项存款本金余额 4491.92 亿元，较年初增长 4.94%。净稳定资金比例 150.08%，流动性覆盖率 418.48%。

### 3.5.2 金融消费者投诉情况

2025 年本行坚持以人民为中心，紧紧围绕消保顶层设计、全流程管控、纠纷化解等重点，提高消保管理水平，提升金融服务质效，切实保护金融消费者合法权益。

2025 年本行共受理监管转办投诉 116 件，主要为互联网贷款业务。按投诉主体分，河北省内客户占 90%，主要分布在石家庄、廊坊等地。

### 3.5.3 重大关联交易管理情况

本行严格按照监管要求进行关联交易管理。一是依据最新监管要求，修订《河北银行关联交易管理办法》，成立跨部门的关联交易管理办公室，稳步落实关联交易全口径管理要求；二是每年度进行大股东、主要股东履职履约评估，有关报告经有权机构审议通过后向监管部门进行报送，内容涵盖关联交易。三是在年度审计报告财务报表中按照会计报表披露的通用格式，将重大关联交易与一般关联交易进行了合并披露；在年度报告正文中，对重大关联交易进行了逐笔披露，并按照监管要求在本行官网进行披露。

### 3.5.4 普惠小微金融服务

2025 年本行制定了《2025 年普惠信贷工作方案》《普惠金融高质量发展实施方案》，深入贯彻落实小微企业融资协调机制，充分运用人民银行支农支小再贷款资金，加大普惠小微企业支持力度。年末普惠型小微贷款余额 427.92 亿元，增长 11.01 亿元；普惠涉农贷款余额 93.2 亿元，增长 26.75 亿元。

## 3.6 2026 年重点工作展望

2026 年，本行以专业化、数字化、“圈链化”服务打造差异化竞争能力，将坚持以高质量党建引领高质量发展，推动特色化经营体系基本成型、有效运转，经营管理水平和服务实体经济能力稳步提升。

### 3.6.1 做好“五篇大文章”金融服务，为特色化经营注入发展动能

一是科技金融精准发力。加强与科技、工信等政府部门常态化对接，关注省内科技产业园区和雄安新区“科技-产业-金融”融合带来的业务机遇。聚焦科技型企业痛点，优化现有产品，积极探索开展投贷联动、保贷联动、债券承销等业务模式，推动科技信贷扩面、提质、增效。二是绿色金融深耕拓展。做强“风光贷”特色产品品牌，创新适配地方产业特点的绿色金融新产品。用足用好碳减排支持工具，稳健发展绿色债券等投融资业务。搭建丰富的绿色金融服务场景，打造集贷款、投行、供应链、零售业务和创新产品于一体的综合服务能力。三是普惠金融提升质效。加快形成特色鲜明、市场竞争力突出的普惠金融服务体系，丰富工具箱和产品库，提高产品数字化、智能化水平，实现普惠信贷规模稳步增长，不良率控制在合理范围。四是养老金融起步起势。构建养老服务体系，借助社保一站式服务点、适老化改造等设施，为银发客群用心用情提供贴心

服务。五是数字金融赋能增效。与国有大行形成差异化特色优势，打造区域内数字金融服务品牌。

### **3.6.2 全面筑牢风险底线，为特色化经营保驾护航**

一是严防风险资产劣变，守牢资产质量底线。紧盯小微、个贷等风险易发领域，建立常态化监测台账，细化风险分类标准，做到早识别、早预警、早干预。针对潜在风险资产，制定“一户一策”压降方案，遏制风险向下迁徙。二是严把授信关口，从源头筑牢风险防线。重大授信业务集体决策，落实客户分层准入机制，优化业务授信策略，把信贷资源投向优质客群和重点领域，坚决退出低效、高风险业务。三是提高不良清收质效，加快存量风险化解。针对存量不良资产组建专职清收团队，开展集中化、专业化的清收攻坚。综合运用委外、诉讼、转让、重组等多种手段，实现不良资产清收处置全覆盖。四是坚持人防技防并重，全面提升风险管理能力。完善尽职免责、失职问责的机制，把贷前调查、贷中审查、贷后管理的责任压实到岗、明确到人。整合行内行外多维度的风险数据资源，搭建风险数据平台，提升风险识别的精准度。

### **3.6.3 坚持和加强党的领导，为特色化经营提供坚强组织保障**

一是坚持以党的创新理论凝心铸魂。持续深入学习贯彻习近平总书记关于经济工作、金融工作的重要论述和对河北工作的重要指示批示精神，深学细悟笃行党的创新理论。深刻把握蕴含其中的精神实质和核心要义，确保思想认识到位，行动落实到位。二是认真贯彻落实新时代党的组织路线。持续加强领导班子建设，更好发挥党委把方向、管大局、保落实的领导作用。加强基层党组织建设和党员教育管理，强化纪律规矩意识和责任担当，努力锻造政治过硬、能力过硬、作风过硬的高素质专业化金融干部队伍。三是以更高标准、更实举措推进全面从严治党。认认真真、扎扎实实开展树立和践行正确政绩观学习教育，深入学习贯彻习近平总书记关于树立和践行正确政绩观的重要论述，以立党为公、为民造福、科学决策、真抓实干为总要求，一体推进学查改，持续营造风清气正的政治生态。巩固深入贯彻中央八项规定精神学习教育成果，以优良作风凝聚干事创业合力。

## 第四节 股本变动及股东情况

### 4.1 股份变动情况

项目	2025 年末		2024 年末	
	数量 (股)	比例 (%)	数量 (股)	比例 (%)
法人股	6,846,387,646	97.81	6,846,387,646	97.81
个人股	153,612,354	2.19	153,612,354	2.19
合计	7,000,000,000	100	7,000,000,000	100

### 4.2 股份发行情况

截至报告期末前两年，本行未发行股份。

### 4.3 股东情况

截至报告期末，本行共有股东 5121 名，其中法人股股东 126 名，自然人股股东 4995 名。前十大股东持股情况如下：

单位：股

序号	股东名称	股东性质	持股数量	持股比例	股权质押数量
1	国家能源集团资本控股有限公司	法人股	1,331,118,091	19.02%	
2	河北港口集团有限公司	法人股	573,170,899	8.19%	
3	百悦投资集团有限公司	法人股	565,035,291	8.07%	241,048,400
4	长春发展农村商业银行股份有限公司	法人股	464,747,361	6.64%	
5	南京栖霞建设集团有限公司	法人股	370,575,111	5.29%	
6	石家庄国有资本投资运营集团有限责任公司	法人股	348,626,163	4.98%	
7	北京理想产业发展集团有限公司	法人股	317,675,303	4.54%	89,660,000
8	河北建投能源投资股份有限公司	法人股	280,536,541	4.01%	
9	南京栖霞建设股份有限公司	法人股	222,501,103	3.18%	
10	中冀投资股份有限公司	法人股	135,594,528	1.94%	
合计			4,609,580,391	65.85%	330,708,400

截至报告期末，本行主要股东情况如下：

国家能源集团资本控股有限公司。控股股东及实际控制人为国家能源投资集团有限责任公司，最终受益人为国家能源集团资本控股有限公司。与其他股东不具有关联关系，无其他一致行动人。

百悦投资集团有限公司。控股股东为四川大地实业集团有限公司，实际控制人为贾鹏，最终受益人为百悦投资集团有限公司。百悦投资集团有限公司与本行股东成都国地置业有限公司具有

关联关系，无其他一致行动人。

河北港口集团有限公司。控股股东及实际控制人为河北省人民政府国有资产监督管理委员会，最终受益人为河北港口集团有限公司。与其他股东不具有关联关系，无其他一致行动人。

南京栖霞建设集团有限公司。无控股股东，实际控制人为南京栖霞国资投资集团有限公司，最终受益人为南京栖霞建设集团有限公司。南京栖霞建设集团有限公司与本行股东南京栖霞建设股份有限公司具有关联关系，无其他一致行动人。

长春发展农村商业银行股份有限公司。无控股股东及实际控制人，最终受益人为长春发展农村商业银行股份有限公司。与其他股东不具有关联关系，无其他一致行动人。

石家庄国有资本投资运营集团有限责任公司。控股股东及实际控制人为石家庄市人民政府国有资产监督管理委员会，最终受益人为石家庄国有资本投资运营集团有限责任公司。与本行股东石家庄人民商场股份有限公司、石家庄常山纺织集团有限责任公司、石家庄常山北明科技股份有限公司具有关联关系，无其他一致行动人。

河北建投能源投资股份有限公司。控股股东为河北建设投资集团有限责任公司，实际控制人为河北省人民政府国有资产监督管理委员会，最终受益人为河北建投能源投资股份有限公司。河北建投能源投资股份有限公司与本行股东河北建设投资集团有限责任公司具有关联关系，无其他一致行动人。

单位：股

序号	股东名称	持股数量	持股比例	合计持股数	合计持股比例
1	国家能源集团资本控股有限公司	1,331,118,091	19.02%	1,331,118,091	19.02%
2	百悦投资集团有限公司	565,035,291	8.07%	606,784,176	8.67%
	成都国地置业有限公司	41,748,885	0.60%		
3	南京栖霞建设集团有限公司	370,575,111	5.29%	593,076,214	8.47%
	南京栖霞建设股份有限公司	222,501,103	3.18%		
4	河北港口集团有限公司	573,170,899	8.19%	573,170,899	8.19%
5	长春发展农村商业银行股份有限公司	464,747,361	6.64%	464,747,361	6.64%
6	石家庄国有资本投资运营集团有限责任公司	348,626,163	4.98%	406,945,430	5.81%
	石家庄常山北明科技股份有限公司	40,701,376	0.58%		
	石家庄人民商场股份有限公司	15,074,060	0.22%		
	石家庄常山纺织集团有限责任公司	2,543,831	0.04%		
7	河北建投能源投资股份有限公司	280,536,541	4.01%	378,428,248	5.41%
	河北建设投资集团有限责任公司	97,891,707	1.40%		
<b>合计</b>				4,354,270,419	62.20%

## 第五节 董事、监事、高级管理人员、员工和机构情况

### 5.1 董事、监事和高级管理人员

#### 5.1.1 董事

姓名	性别	职务	任期
梅爱斌	男	董事长	2024.06-2027.06
王县力	男	副董事长、行长	2024.06-2027.06
刘明	男	董事	2024.06-2027.06
江劲松	男	董事	2024.06-2027.06
张力	男	董事	2024.06-2027.06
王建国	男	董事	2024.12-2027.06
刘畅	男	董事	2024.12-2027.06
张贞	女	董事	2024.06-2027.06
赵景南	男	董事	2024.06-2027.06
储一昀	男	独立董事	2024.06-2027.06
马群英	男	独立董事	2024.06-2027.06
张世琨	男	独立董事	2024.06-2027.06
刘丽	女	独立董事	2024.06-2027.06
胡海涛	男	独立董事	2025.12-2027.06
付强	男	职工董事	2026.02-2027.06

#### 梅爱斌先生

硕士研究生，经济师。现任本行党委书记、董事长。曾任中国人民银行涿鹿县支行党组书记、行长；中国人民银行张家口市中心支行纪委书记；张家口银行股份有限公司党委书记、董事长、行长；本行党委副书记、副董事长、行长。

#### 王县力先生

硕士研究生，正高级经济师。现任本行党委副书记、副董事长、行长。曾任农业银行总行三农政策与业务创新部副总经理、广西百色市委常委、副市长（挂职）、农行广西分行党委委员、副行长。

#### 刘明先生

硕士研究生，高级会计师。现任国家能源集团资本控股有限公司董事、总经理、党委副书记。曾任国电长源公司财务部副经理、审计部主任、规划发展部主任；国电集团资本运营与产权管理部产权管理处处长、综合管理处处长、资本运营处处长；国电四川发电公司总会计师、党组成员；国电河南电力公司副总经理、党委委员，国家能源集团审计部副主任。

### 江劲松先生

硕士研究生。现任南京栖霞建设集团有限公司党委书记、董事长，南京栖霞建设股份有限公司董事长、总裁。江苏省房地产业协会副会长；南京市房地产业协会副会长；南京市慈善总会副会长；南京市第十四届、十五届、十六届、第十七届人大代表；南京市第十七届人大常委会环境资源城乡建设委员会委员；南京市劳动模范；南京市优秀企业家；江苏省“五一”劳动奖章、全国“五一”劳动奖章获得者。

### 张力先生

本科学历，经济师。现任百悦投资集团有限公司副总裁。曾任中国银行总行正处级稽核员；毕马威和普华永道金融风险管理咨询经理和金融服务总监；新华人寿保险股份有限公司高级风险管理顾问；信永中和会计师事务所审计增值服务合伙人。

### 王建国先生

本科学历，正高级会计师。现任河北港口集团有限公司总经理助理、财务部部长。中国港口行业专家库专家。曾任河北省国资委统计评价审计处副调研员，财务监督评价处副调研员、副处长；新疆巴州招商局副局长；河北省国有重点骨干企业监事会办事处正处级专职监事；河北省审计厅派出审计六处处长。

### 刘畅先生

硕士研究生，特许金融分析师。现任国家能源集团资本控股有限公司副总经理、工会主席。曾任神华集团、中国神华财务部资金处处长；中国神华财务产权部副主任，财务部副主任；国电金沙江旭龙水电公司总会计师；国家能源集团金沙江分公司总会计师。

### 张贞女士

硕士研究生，正高级经济师、高级会计师、注册会计师。现任河北建投能源投资股份有限公司总会计师。曾任河北建设投资集团有限责任公司审计管理部风险控制处处长；河北建投能源投资股份有限公司财务管理部经理；河北建设投资集团有限责任公司财务管理部总经理助理；河北建设投资集团有限责任公司审计管理部副总经理。

### 赵景南先生

硕士研究生，正高级经济师、正高级政工师。现任本行党委副书记、董事。曾任本行纪委书记。

### 储一昀先生

博士研究生。现任上海财经大学会计学院特聘教授（国家二级岗）、博士生导师、财政部会计名家；中国会计学会第九届理事会理事，同时兼任大华银行（中国）有限公司独立董事、交银理财有限责任公司独立董事。

### 马群英先生

硕士研究生。现任博远基金管理有限公司联席总裁（拟任）。曾任建设银行总行金融市场部业务经理；邮储银行总行资产管理部处长；百信银行智慧财富事业部执行总监；国科瀚海激光科

技（北京）有限公司常务副总经理；海南正澄资管科技有限公司总经理。

#### 张世琨先生

北京大学研究员，博士生导师。现任北京大学软件工程国家工程研究中心学术委员会主任。曾任北京大学计算机科学技术系助教；北京大学计算机科学技术系讲师；北京大学计算机科学技术系副教授；北京大学信息科学技术学院副教授；北京大学信息科学技术学院研究员；北京大学软件工程国家工程研究中心副主任；北京大学软件工程国家工程研究中心主任。

#### 刘丽女士

硕士研究生，教授。现任河北金融学院党委组织部部长。曾任河北金融学院会计系副主任、党总支书记、人事处处长。长期密切关注研究会计理论前沿及应用动态，主持完成省市级课题 8 项，在核心期刊发表高质量学术论文 10 余篇。

#### 胡海涛先生

博士研究生，教授、执业律师。现任河北经贸大学法学院院长、硕士生导师。中国法学会理事、中国法学会董必武法学思想研究会常务理事、中国国际经济法学会理事；中国仲裁法学研究会中立专家与诉讼结合专业委员会副主任委员；中国贸促会商业委员会标准化研究基地主任。河北省首席法律咨询专家；河北省营商环境促进会副会长；河北省法学会国际法研究会会长、河北省法学会涉外法治研究会会长。河北省高级人民法院专家咨询委员会专家；河北省高级人民法院法官遴选委员会委员；河北省统一专家评标库专家；天津、石家庄等多家仲裁机构仲裁员。

#### 付强先生

硕士研究生，经济师。现任河北银行资产负债管理部副总经理。曾任河北银行董事会办公室主任助理、计划财务部副总经理、资产负债管理部副总经理。

### 5.1.2 监事

根据《中华人民共和国公司法》和监管制度规定的要求，本行不再设置监事会，由董事会审计与合规委员会行使监督职权。安杏芳女士、徐经长先生、霍华英女士不再担任本行监事。

姓名	性别	职务	任期
安杏芳	女	股东监事	2024.06-2026.12（已离任）
徐经长	男	外部监事	2024.06-2026.12（已离任）
霍华英	女	职工代表监事	2024.06-2026.12（已离任）

### 5.1.3 高级管理人员

姓名	职务	性别
梅爱斌	党委书记、董事长	男
王县力	党委副书记、副董事长、行长	男
赵景南	党委副书记、董事	男
阳中良	党委委员、副行长	男

李红丽	副行长	女
张卓华	副行长	男
王焕春	副行长	男
张立军	党委委员、驻行纪检监察组组长	男
马鹏丽	行长助理	女
刘 亮	首席合规官	男
盛 普	首席数据官	男
王伟东	首席产品官	男
朱中南	首席信息官	男
罗士斌	董事会秘书	男
霍华英	总审计师	女
杜永兵	首席风险官	男

**梅爱斌先生**

请参阅上文[董事]中梅爱斌先生简历。

**王县力先生**

请参阅上文[董事]中王县力先生简历。

**赵景南先生**

请参阅上文[董事]中赵景南先生简历。

**阳中良先生**

博士研究生，正高级经济师。现任本行党委委员、副行长。曾任四川省宜宾市商业银行党委副书记，华融湘江银行综合管理部总经理、华融渝富股权投资基金管理有限公司董事会专职董事。

**李红丽女士**

硕士研究生，会计师。现任本行副行长。曾任石家庄市商业银行高新支行行长助理、行长；石家庄市商业银行会计结算部总经理；河北银行首席运营官；首席风险官；行长助理。

**张卓华先生**

本科学历，经济师。现任本行副行长兼个人贷款中心总裁。曾任河北银行运营管理部副总经理；个人银行部总经理；个人金融中心副总裁。

**王焕春先生**

硕士研究生，高级经济师。现任本行副行长。曾任河北银行资金运营中心总经理；特殊资产部总经理；资产经营部总经理；政务金融中心副总裁兼乡村振兴部总经理；河北银行石家庄分行党委书记、行长。

**张立军先生**

本科学历。现任本行党委委员、省纪委监委驻河北银行纪检监察组组长。曾任省委金融委员会办公室、省委金融工作委员会二级巡视员。

**马鹏丽女士**

硕士研究生，经济师。现任本行行长助理、个人金融中心总裁。曾任河北银行人力资源部总经理、党委组织部部长、电子银行部总经理。

**刘亮先生**

硕士研究生，经济师。现任本行首席合规官、法律合规部总经理。曾任农业银行法律事务部法律审查处、内控合规部授权管理处、内控合规部综合管理处副处长（主持工作）；农业银行内控合规部内控管理处处长；民生银行北京管理部机构金融处处长、CBD 管理总部总经理；中民未来控股集团有限公司常务副总经理。

**盛普先生**

博士研究生，高级经济师。现任本行首席数据官、科技与数据中心副总裁。曾任农业银行内控与法律合规部内控信息管理处副处长；民生银行集团金融事业部内控合规部副总经理；河北银行数据管理部总经理。

**王伟东先生**

硕士研究生。现任本行首席产品官。曾任建设银行资产负债管理部业务经理；用友金融信息技术股份有限公司副总裁；晋城银行信息科技管理委员会办公室主任兼网络银行总部常务副总裁；山西银行晋城分行信息科技管理委员会办公室主任。

**朱中南先生**

本科学历。现任本行首席信息官、科技与数据中心总裁。曾任建设银行信用卡中心业务综合团队高级经理；上海银行零售业务部总经理；河北幸福消费金融股份有限公司董事、总裁；恒丰银行个人信贷部总经理、零售金融部总经理；北京冀银科技有限公司董事长。

**罗士斌先生**

硕士研究生，经济师。现任本行董事会秘书。曾任河北银行承德分行党委委员、副行长、纪委书记；河北银行办公室（党委办公室）副主任、主任；河北银行办公室（党委办公室、消保工作办公室）主任、党委宣传部部长；冀银金融租赁股份有限公司党委书记、董事长。

**霍华英女士**

硕士研究生，高级经济师。现任本行总审计师、审计部总经理。曾任河北银行计划财务部副总经理、总经理；河北银行监事会办公室主任。

**杜永兵先生**

本科学历，经济师。现任本行首席风险官、风险与内控中心副总裁、风险管理部总经理。曾任河北银行法律合规部、风险管理部副总经理；河北银行资产保全部总经理；河北银行信贷管理部总经理。

**5.1.4 董事、监事在股东单位的任职情况一览表**

姓名	提名股东及任职单位名称	职务
----	-------------	----

刘明	国家能源集团资本控股有限公司	董事、总经理、党委副书记
刘畅		副总经理、工会主席
江劲松	南京栖霞建设集团有限公司	党委书记、董事长
	南京栖霞建设股份有限公司	董事长、总裁
张力	百悦投资集团有限公司	副总裁
王建国	河北港口集团有限公司	总经理助理、财务部部长
张贞	河北建投能源投资股份有限公司	总会计师
安杏芳	石家庄国有资本投资运营集团有限责任公司	副总经理、总会计师

### 5.1.5 独立董事与外部监事履行职责情况

独立董事姓名	本年应参加董事会次数	亲自出席次数	委托出席次数	缺席次数
储一昀	16	16	0	0
马群英	16	16	0	0
张世琨	16	16	0	0
刘丽	16	15	1	0
胡海涛	2	2	0	0
外部监事姓名	本年应参加监事会次数	亲自出席次数	委托出席次数	缺席次数
徐经长	4	4	0	0
胡海涛	3	3	0	0

### 5.1.6 董事、监事及高级管理人员考评激励机制及年度薪酬情况

报告期内，本行根据《河北银行股份有限公司董事、监事报酬与津贴标准》为独立董事和外部监事提供薪酬，本行独立董事和外部监事报酬与津贴 2025 年实发 95.58 万元。

自 2015 年 1 月起，本行董事长、行长及其他负责人薪酬按国家及河北省委省政府对省属国有企业负责人薪酬改革的有关政策执行。薪酬由基本年薪、绩效年薪及任期激励收入构成。报告期内，本行为董事长、行长及其他副职负责人预发薪酬合计 258 万元，最终薪酬待上级主管部门确认后另行发布公告披露。

### 5.1.7 董事、监事、高级管理人员变动情况

#### （一）董事变动情况

2025 年 7 月 24 日，本行 2025 年第二次临时股东大会审议通过了《关于选举胡海涛为独立董事的议案》，选举胡海涛为独立董事。2025 年 12 月 3 日，国家金融监督管理总局河北监管局核准了胡海涛的独立董事任职资格。

2025 年 10 月 22 日，本行第五届职工代表大会第三次会议选举付强为职工董事。2026 年 2 月 27 日，国家金融监督管理总局河北监管局核准了付强的职工董事任职资格。

#### （二）监事变动情况

1. 2025 年 2 月，曹宏伟先生因工作调动辞去监事长职务。
2. 2025 年 5 月，胡海涛先生辞去第八届监事会外部监事、监督委员会主任委员职务。
3. 2025 年 11 月 11 日，国家金融监督管理总局河北监管局核准了本行新修订的《公司章程》。按照公司章程规定，本行不再设置监事会，由董事会审计与合规委员会行使《中华人民共和国公司法》和监管制度规定的监督职权。安杏芳女士、徐经长先生、霍华英女士不再担任本行监事。

### **(三) 高级管理人员变动情况**

1. 2025 年 2 月 19 日，第八届董事会 2025 年第二次临时会议审议通过了《关于聘任张卓华同志为副行长的议案》。2025 年 4 月 25 日，国家金融监督管理总局河北监管局核准了张卓华的副行长任职资格。

2. 2025 年 9 月 19 日，第八届董事会 2025 年第十次临时会议审议通过了《关于聘任王焕春同志为副行长的议案》。2025 年 12 月 23 日，国家金融监督管理总局河北监管局核准了王焕春的副行长任职资格。

3. 2025 年 9 月，王振宇同志到龄退休。

## **5.2 组织架构**

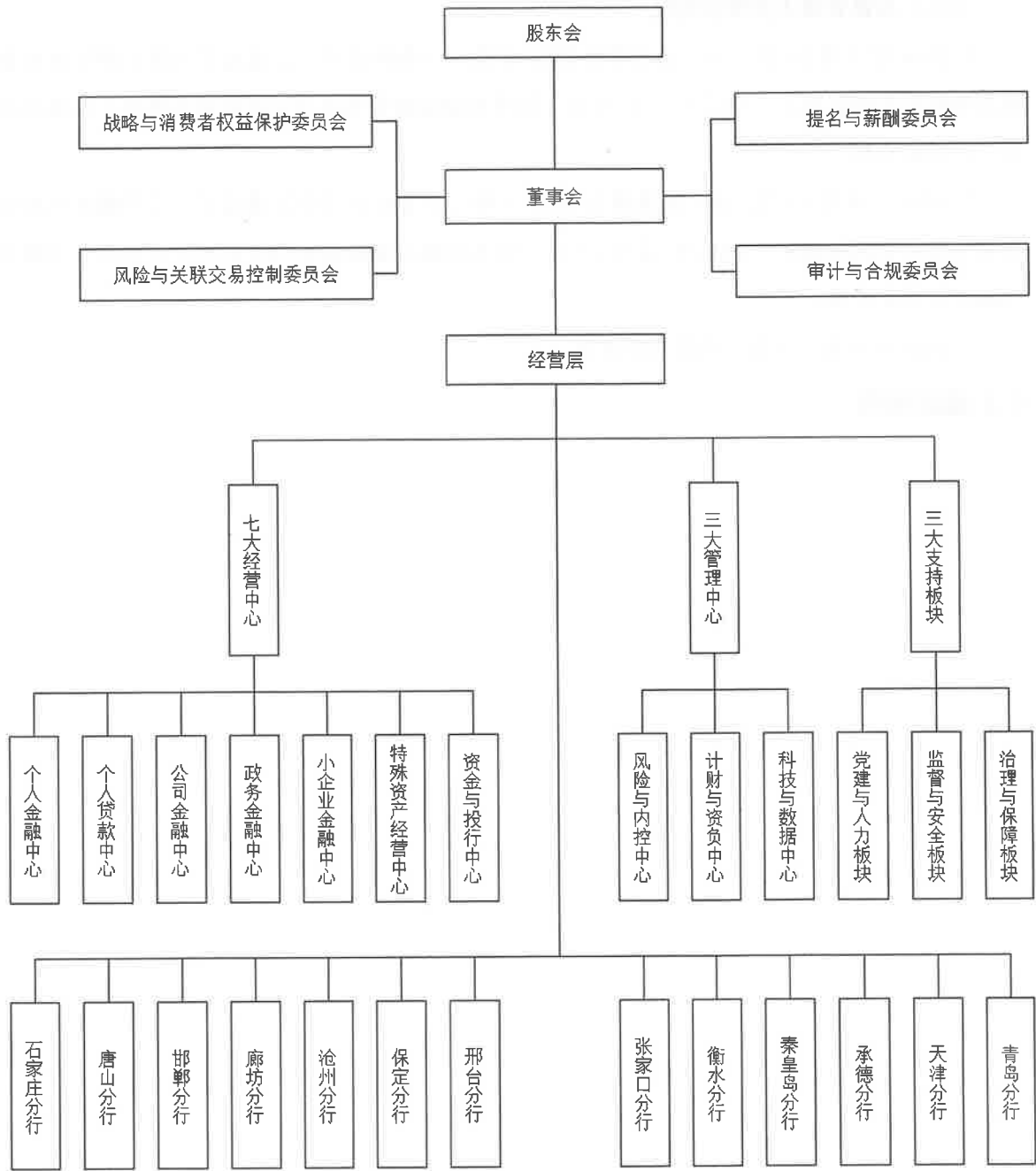

## 5.3 分支机构情况

序号	分支机构名称	所在地区	分支机构地址
1	河北银行股份有限公司石家庄分行	石家庄	河北省石家庄市平安北大街 28 号
2	河北银行股份有限公司华兴支行	石家庄	河北省石家庄市中华北大街 57 号
3	河北银行股份有限公司北站支行	石家庄	河北省石家庄市市庄路 300 号
4	河北银行股份有限公司北新街支行	石家庄	河北省石家庄市北新街 116 号副 8 号
5	河北银行股份有限公司长安支行	石家庄	河北省石家庄市中山东路 195 号
6	河北银行股份有限公司长征街支行	石家庄	河北省石家庄市长征街 75 号
7	河北银行股份有限公司长江支行	石家庄	河北省石家庄市高新区裕华东路 245 号
8	河北银行股份有限公司槐安西路支行	石家庄	河北省石家庄市友谊南大街 265 号
9	河北银行股份有限公司朝阳路支行	石家庄	河北省石家庄市新华区友谊北大街 345 号
10	河北银行股份有限公司方北支行	石家庄	河北省石家庄市裕华东路 133 号
11	河北银行股份有限公司富强大街支行	石家庄	河北省石家庄市富强大街 23-9 号
12	河北银行股份有限公司高新支行	石家庄	河北省石家庄市裕华西路 67-1 号
13	河北银行股份有限公司工农路支行	石家庄	河北省石家庄市红旗大街 46-1 号
14	河北银行股份有限公司广安街支行	石家庄	河北省石家庄市广安大街 92 号
15	河北银行股份有限公司和平支行	石家庄	河北省石家庄市中山西路 366 号
16	河北银行股份有限公司御城路支行	石家庄	河北省石家庄市长安区向阳大街与御城路交叉口东北角恒大御景半岛回迁区 23 号住宅楼沿街一楼底商 2-23-102
17	河北银行股份有限公司新合作支行	石家庄	河北省石家庄市新华区合作路 111-1 号
18	河北银行股份有限公司西兴支行	石家庄	河北省石家庄市西三庄街 86 号
19	河北银行股份有限公司跃进路支行	石家庄	石家庄市跃进路 81 号
20	河北银行股份有限公司中山东路支行	石家庄	河北省石家庄市中山东路 598 号
21	河北银行股份有限公司槐安路支行	石家庄	河北省石家庄市青园街 298 号
22	河北银行股份有限公司槐北路支行	石家庄	河北省石家庄市桥西区建设南大街 88 号
23	河北银行股份有限公司槐南路支行	石家庄	河北省石家庄市体育南大街 306 号
24	河北银行股份有限公司新石南路支行	石家庄	河北省石家庄市新石南路 238 号
25	河北银行股份有限公司建北支行	石家庄	河北省石家庄市建设北大街 179 号
26	河北银行股份有限公司建华支行	石家庄	河北省石家庄市长安区中山东路 447 号建华城市广场 C 座 1F-49 号商铺 2F-42 号商铺
27	河北银行股份有限公司建华南大街支行	石家庄	河北省石家庄市建华南大街 108 号
28	河北银行股份有限公司裕兴支行	石家庄	河北省石家庄市裕华区建设南大街 227 号盛邦花园一区 2 号商业楼 141 号商铺一层及 142 号商铺
29	河北银行股份有限公司丰收路支行	石家庄	河北省石家庄市丰收路 186 号
30	河北银行股份有限公司金桥支行	石家庄	河北省石家庄市维明南大街 169 号
31	河北银行股份有限公司开发区支行	石家庄	河北省石家庄市裕华东路 173-1 号
32	河北银行股份有限公司联盟路支行	石家庄	河北省石家庄市联盟路 248 号

33	河北银行股份有限公司平安支行	石家庄	河北省石家庄市平安南大街 79 号
34	河北银行股份有限公司平南支行	石家庄	河北省石家庄市平安南大街 190 号
35	河北银行股份有限公司众美支行	石家庄	河北省石家庄市裕凯路 12 号（方文路与裕宁街交叉口西北角众美凤凰城玉兰苑 3 号商住楼 106 号商业）
36	河北银行股份有限公司义堂路支行	石家庄	河北省石家庄市义堂路 8 号
37	河北银行股份有限公司胜利路支行	石家庄	河北省石家庄市东风路 25 号
38	河北银行股份有限公司师范街支行	石家庄	河北省石家庄市自强路 200 号
39	河北银行股份有限公司石岗支行	石家庄	河北省石家庄市中华北大街 188 号
40	河北银行股份有限公司四中路支行	石家庄	河北省石家庄市四中路 57 号
41	河北银行股份有限公司谈固南大街支行	石家庄	河北省石家庄市谈固南大街 A-63-10、11、12
42	河北银行股份有限公司谈南路支行	石家庄	河北省石家庄市谈南路 49 号
43	河北银行股份有限公司体育街支行	石家庄	河北省石家庄市裕华区体育南大街 360 号
44	河北银行股份有限公司维明街支行	石家庄	河北省石家庄市自强路 127 号
45	河北银行股份有限公司新华东路支行	石家庄	河北省石家庄市新华路 65 号
46	河北银行股份有限公司新华路支行	石家庄	河北省石家庄市新华路 172 号
47	河北银行股份有限公司警安路支行	石家庄	河北省石家庄市新华区警安路 68 号
48	河北银行股份有限公司北郡支行	石家庄	河北省石家庄市中华北大街 370 号
49	河北银行股份有限公司友谊大街支行	石家庄	河北省石家庄市新华路 655 号
50	河北银行股份有限公司西城支行	石家庄	河北省石家庄市桥西区工农路与西二环交叉口东南角，工农路 558 号安惠小区 18 号楼南裙房 101
51	河北银行股份有限公司裕东科技支行	石家庄	河北省石家庄市裕华区裕华东路 100 号
52	河北银行股份有限公司颐宏路支行	石家庄	石家庄市新华区颐宏路 5 号
53	河北银行股份有限公司裕华中路支行	石家庄	河北省石家庄市裕华西路 7 号
54	河北银行股份有限公司运河桥支行	石家庄	河北省石家庄市丰收路 1 号
55	河北银行股份有限公司金马路支行	石家庄	河北省石家庄市裕华区谈固东街 150 号
56	河北银行股份有限公司翟营南大街支行	石家庄	河北省石家庄市翟营南大街 339 号
57	河北银行股份有限公司正东路支行	石家庄	河北省石家庄市正东路 29 号
58	河北银行股份有限公司中华大街支行	石家庄	河北省石家庄市中华南大街 348 号
59	河北银行股份有限公司中山路支行	石家庄	河北省石家庄市中华南大街 26 号
60	河北银行股份有限公司矿区支行	石家庄	河北省石家庄市矿区南纬东路 63 号
61	河北银行股份有限公司正定支行	石家庄	河北省正定县正定镇恒山西路 95 号
62	河北银行股份有限公司藁城支行	石家庄	河北省石家庄市藁城区四明街 79 号
63	河北银行股份有限公司辛集支行	石家庄	河北省辛集市兴华路北段 158 号
64	河北银行股份有限公司鹿泉支行	石家庄	河北省石家庄市鹿泉区北斗东路 8 号
65	河北银行股份有限公司晋州支行	石家庄	河北省晋州市中兴路 643 号
66	河北银行股份有限公司盛世长安支行	石家庄	河北省石家庄市长安区和平东路 313 号盛世长安小区底商（和平东路与翟营大街交口西

			北角)
67	河北银行股份有限公司井陘支行	石家庄	河北省井陘县微水镇微新路陘山双星商住楼
68	河北银行股份有限公司昆仑大街支行	石家庄	河北省石家庄市高新区学苑路 70 号红石原著小区沿街商务楼 0107、0108、0109 号
69	河北银行股份有限公司高邑支行	石家庄	河北省石家庄市高邑县凤中路 78 号
70	河北银行股份有限公司灵寿支行	石家庄	河北省石家庄市灵寿县正南街 17 号
71	河北银行股份有限公司赵县支行	石家庄	河北省石家庄市赵县柏林大街北段西侧福美小区 29 号商业楼一、二、三层
72	河北银行股份有限公司栾城支行	石家庄	河北省石家庄市栾城区惠源路 27-1 号
73	河北银行股份有限公司行唐支行	石家庄	石家庄市行唐县龙州东大街 75 号
74	河北银行股份有限公司赞皇支行	石家庄	河北省石家庄市赞皇县太行东路 150 号
75	河北银行股份有限公司公园首府支行	石家庄	河北省石家庄市裕华区塔北路 115 号
76	河北银行股份有限公司金石大厦社区支行	石家庄	河北省石家庄市桥西区新石中路 375 号
77	河北银行股份有限公司建国西路支行	石家庄	河北省石家庄市桥西区建国路 668 号
78	河北银行股份有限公司鹿泉铜冶支行	石家庄	河北省石家庄市鹿泉区石铜路 614 号
79	河北银行股份有限公司无极支行	石家庄	石家庄市无极县无极东路 117 号
80	河北银行股份有限公司前进街支行	石家庄	石家庄市工农路 255 号
81	河北银行股份有限公司新乐支行	石家庄	河北省石家庄市新乐市鲜虞街 83 号
82	河北银行股份有限公司辛集朝阳路支行	石家庄	河北省辛集市朝阳南路 17 号
83	河北银行股份有限公司正定晨光路支行	石家庄	石家庄市正定县燕赵北大街 135 号
84	河北银行股份有限公司联盟东路支行	石家庄	石家庄市联盟路 1 号, 联盟商务楼 116 号商铺
85	河北银行股份有限公司藁城昌盛南街支行	石家庄	河北省石家庄市藁城区廉东大街 150 号
86	河北银行股份有限公司学府路支行	石家庄	河北省石家庄市学府路 47 号, 河北经贸大学图书馆一层
87	河北银行股份有限公司天悦城支行	石家庄	河北省石家庄市桥西区仓顺路 11 号润德天悦城(云锦园)B-2 号商业 106、107 室
88	河北银行股份有限公司黄河大道科技支行	石家庄	河北省石家庄市高新区中山东路 856 号科技创新服务中心 2 号楼一层
89	河北银行股份有限公司汇丰路支行	石家庄	河北省石家庄市汇丰路 69 号
90	河北银行股份有限公司元氏支行	石家庄	河北省石家庄市元氏县槐阳大街 112 号嘉宏悦城小区沿街商业一层 23 号铺
91	河北银行股份有限公司深泽支行	石家庄	河北省石家庄市深泽县深泽镇郭庄爱普广场 1 号综合楼 1 层
92	河北银行股份有限公司平山支行	石家庄	河北省石家庄市平山县平山镇东川街 22 号
93	河北银行股份有限公司平山冶河西路支行	石家庄	河北省石家庄市平山县平山镇中山西路冶河明珠二区 18-19 号
94	<b>河北银行股份有限公司唐山分行</b>	<b>唐山</b>	<b>河北省唐山市路北区翔云道 611 号</b>
95	河北银行股份有限公司唐山建设北路支行	唐山	河北省唐山市路北区建设北路 58 号
96	河北银行股份有限公司唐山丰润支行	唐山	河北省唐山市丰润区曹雪芹西道富力城底商 3-4、3-5 号
97	河北银行股份有限公司唐山高新区科技支行	唐山	河北省唐山市龙泽北路 457 号、459 号
98	河北银行股份有限公司唐山迁西支行	唐山	河北省唐山市迁西县长城北路 16 号
99	河北银行股份有限公司唐山迁安支行	唐山	河北省唐山市迁安市兴安大街 1-615 号

100	河北银行股份有限公司唐山丰南支行	唐山	河北省唐山市丰南区新华路 52 号
101	河北银行股份有限公司唐山曹妃甸支行	唐山	河北省唐山市曹妃甸中山路蓝海嘉苑底商 1 号
102	河北银行股份有限公司唐山路南支行	唐山	唐山市路南区南新西道 62-1 号、62-2 号， 卫国南路增 2-1 号、2-2 号
103	河北银行股份有限公司唐山乐亭支行	唐山	河北省唐山市乐亭县金融大街商业城 A19、 A20、A21 号
104	河北银行股份有限公司唐山遵化支行	唐山	河北省遵化市北二环西路龙源小区三期 I2-7、I2-8
105	河北银行股份有限公司唐山滦州支行	唐山	河北省滦州市新城燕山北路 89 号
106	河北银行股份有限公司唐山绿锦园支行	唐山	河北省唐山市路北区龙泽北路 119 号
107	河北银行股份有限公司唐山站前支行	唐山	河北省唐山市路北区富丽锦苑商业楼 5 楼商 业 60、61、62、63 号
108	河北银行股份有限公司唐山滦南支行	唐山	河北省滦南县建设路翰林雅苑底商 B5-B8
109	河北银行股份有限公司唐山玉田支行	唐山	唐山市玉田县凤凰春城三期繁荣路底商 89-92 号
110	<b>河北银行股份有限公司邯郸分行</b>	<b>邯郸</b>	<b>河北省邯郸市丛台区溢东北大街 39 号</b>
111	河北银行股份有限公司邯郸开发区支行	邯郸	河北省邯郸市开发区友谊路 5 号
112	河北银行股份有限公司邯郸武安支行	邯郸	河北省邯郸武安市向阳路 169 号
113	河北银行股份有限公司邯郸邯山支行	邯郸	河北省邯郸市邯山区农林路 21 号青城逸园 底商
114	河北银行股份有限公司邯郸春风支行	邯郸	河北省邯郸市邯山区雪驰路 112 号春风小区 22 号楼底商
115	河北银行股份有限公司邯郸复兴支行	邯郸	河北省邯郸市复兴区人民西路 349 号
116	河北银行股份有限公司邯郸永年支行	邯郸	河北省邯郸市永年区中华大街和迎宾路交叉 口西行 200 米海城公寓一至三层底商
117	河北银行股份有限公司邯郸冀南新区支行	邯郸	河北省邯郸市冀南新区磁县政通街世纪城一 期底商
118	河北银行股份有限公司邯郸丛台东路科技支行	邯郸	邯郸市丛台区政通二期西区 C 座 F1-01、 F2-01
119	河北银行股份有限公司邯郸魏县支行	邯郸	河北省邯郸市魏县龙乡北大街 79 号
120	河北银行股份有限公司武安富强支行	邯郸	邯郸市武安市武安镇游览北街二排 1 号
121	河北银行股份有限公司邯郸鑫港支行	邯郸	邯郸市丛台区人和街 119-4、119-5 号
122	河北银行股份有限公司邯郸丛台路支行	邯郸	邯郸市丛台区丛台路甲 31 号
123	河北银行股份有限公司邯郸峰峰支行	邯郸	河北省邯郸市峰峰矿区临水镇溢阳东路 43 号
124	河北银行股份有限公司大名支行	邯郸	邯郸市大名县天雄路与贵乡街交叉口西行 200 米路北
125	河北银行股份有限公司涉县支行	邯郸	河北省邯郸市涉县涉城镇龙山大街君子居小 区商 2 号楼 311 铺、211 铺、111 铺
126	河北银行股份有限公司曲周支行	邯郸	河北省邯郸市曲周县人民西路南侧、光明街 东侧广场一号小区北侧商业楼一、二层（103 号、104 号及 102 号部分）
127	河北银行股份有限公司邯郸肥乡支行	邯郸	河北省邯郸市肥乡区井堂街中段东侧商业楼 一、二层
128	<b>河北银行股份有限公司天津分行</b>	<b>天津</b>	<b>天津市红桥区芥园道康华里 12 号楼 1-4 层</b>
129	河北银行股份有限公司天津和平支行	天津	天津市和平区电台道香榭里 1 号底商 1.101-104.201-212
130	河北银行股份有限公司天津南开支行	天津	天津市南开区南城街 829、831 号

131	河北银行股份有限公司天津河东支行	天津	天津市河东区八纬路 227 号、229 号
132	河北银行股份有限公司天津西青支行	天津	天津市西青区中北大道 66 号
133	河北银行股份有限公司天津滨海支行	天津	天津市滨海新区塘沽运通家园 3 号楼-6-杭州道增 202 号、滨海新区塘沽运通家园 3-7-101
134	河北银行股份有限公司天津金纬路支行	天津	天津市河北区金纬路 292 号
135	河北银行股份有限公司天津王顶堤支行	天津	天津市南开区复康路 71 号、75 号
136	河北银行股份有限公司天津河西支行	天津	河西区友谊路 7 号增 2 号鑫银大厦
137	河北银行股份有限公司天津武清支行	天津	天津市武清区泉州路 83 号、85 号
138	河北银行股份有限公司天津红桥支行	天津	天津市红桥区丁字沽二号路 39 号 101
139	河北银行股份有限公司天津宝坻支行	天津	天津市宝坻区南关大街东侧南段
140	<b>河北银行股份有限公司廊坊分行</b>	<b>廊坊</b>	<b>河北省廊坊市广阳道 55 号</b>
141	河北银行股份有限公司廊坊新开路支行	廊坊	河北省廊坊市新开路尚都新苑东区底商乙 1-101、102 号
142	河北银行股份有限公司廊坊胜芳支行	廊坊	河北省霸州市胜芳镇凤凰城小区三期 31 号楼商业 31-7
143	河北银行股份有限公司廊坊燕郊支行	廊坊	河北省三河市燕郊开发区汉王路 261 号
144	河北银行股份有限公司香河支行	廊坊	河北省廊坊市香河县淑阳镇新华大街 117 号
145	河北银行股份有限公司固安科技支行	廊坊	河北省廊坊市固安县新昌街枫尚颐和商业楼
146	河北银行股份有限公司霸州市支行	廊坊	河北省廊坊市霸州市城区办迎恩村、兴华北路西侧
147	河北银行股份有限公司永清支行	廊坊	河北省廊坊市永清县武隆南路 97-2
148	河北银行股份有限公司廊坊永华支行	廊坊	河北省廊坊市安次区永华道盛德花园 51-1 号
149	河北银行股份有限公司大城支行	廊坊	河北省廊坊市大城县永定大街 94 号
150	河北银行股份有限公司文安支行	廊坊	河北省廊坊市文安县政通道 149 号
151	河北银行股份有限公司大厂支行	廊坊	河北省大厂县大安西街 157 号
152	河北银行股份有限公司廊坊燕郊燕高路支行	廊坊	河北省三河市燕高路 123 号
153	河北银行股份有限公司廊坊燕郊燕顺路支行	廊坊	河北省三河市燕顺路 433 号
154	河北银行股份有限公司廊坊裕华支行	廊坊	河北省廊坊市裕华路荣庭小区商业楼 C2 底商一层
155	河北银行股份有限公司固安新中街支行	廊坊	廊坊市固安县新中东街金城小区底商 35 号
156	河北银行股份有限公司三河支行	廊坊	三河市文化艺术大街新天地二期 8 号商业 1-106 号
157	河北银行股份有限公司香河安平支行	廊坊	廊坊市香河县南环路中商商业 1-075 号
158	<b>河北银行股份有限公司沧州分行</b>	<b>沧州</b>	<b>河北省沧州市浮阳南大道 22 号</b>
159	河北银行股份有限公司沧州黄骅支行	沧州	河北省黄骅市红旗大街 4 号
160	河北银行股份有限公司任丘支行	沧州	任丘市渤海路 8 号
161	河北银行股份有限公司沧州新华支行	沧州	沧州市黄河东路 26 号
162	河北银行股份有限公司沧州青县支行	沧州	青县南环路 29 号
163	河北银行股份有限公司沧州泊头支行	沧州	河北省泊头市安顺中街 32 号
164	河北银行股份有限公司沧州盐山支行	沧州	盐山县银河大街 126 号

165	河北银行股份有限公司沧州运河支行	沧州	河北省沧州市解放西路 e 世界 5 号楼
166	河北银行股份有限公司沧州宏宇城支行	沧州	河北省沧州市新华西路北侧宏宇城商住小区 A 区 3#101
167	河北银行股份有限公司沧州河间支行	沧州	河北省河间市京开北大街 25 号
168	河北银行股份有限公司献县支行	沧州	河北省献县县城平安大街西段日新大厦一楼
169	河北银行股份有限公司沧州金鼎领域支行	沧州	河北省沧州市御河西路金鼎领域小区 11 号楼 107 铺、108 铺
170	河北银行股份有限公司沧县支行	沧州	河北省沧州市新华区千童大道东侧沧兴一品 S3#商业楼 101、102、103 铺
171	河北银行股份有限公司渤海新区支行	沧州	河北省沧州市渤海新区三号路南、十号路西渤海航运中心二期底商 102 商铺
172	河北银行股份有限公司肃宁支行	沧州	河北省沧州市肃宁县武垣西路建设小区二号楼四单元
173	河北银行股份有限公司任丘金盾佳苑支行	沧州	河北省任丘市会战道东侧任南金盾佳苑 C 座底商
174	河北银行股份有限公司东光支行	沧州	河北省沧州市东光县东兴路东侧东光城市广场 S7 号商业楼 01 号商铺
175	<b>河北银行股份有限公司保定分行</b>	<b>保定</b>	<b>河北省保定市东风中路 1759 号</b>
176	河北银行股份有限公司保定天威路支行	保定	河北省保定市天威西路 289 号
177	河北银行股份有限公司保定涿州支行	保定	河北省涿州市范阳中路 295 号
178	河北银行股份有限公司保定定州支行	保定	河北省定州市西城区兴定路南侧悦明园小区二期底商
179	河北银行股份有限公司保定白沟支行	保定	河北省保定市白沟新城北环路与京白大街交叉路口北行 50 米路东，东义德芙蓉里小区销售中心北侧底商
180	河北银行股份有限公司保定东苑街支行	保定	河北省保定市莲池区东苑街新东方凤凰城商务楼底商
181	河北银行股份有限公司保定徐水支行	保定	河北省徐水区巨力西路 13 号
182	河北银行股份有限公司保定复兴路支行	保定	河北省保定市复兴中路 1771 号
183	河北银行股份有限公司保定瑞兴路支行	保定	河北省保定市瑞兴路 385 号
184	河北银行股份有限公司保定阜平支行	保定	河北省阜平县城厢村
185	河北银行股份有限公司保定高阳支行	保定	河北省高阳县宏润大街 6 号
186	河北银行股份有限公司保定裕华路支行	保定	河北省保定市裕华东路 615 号
187	河北银行股份有限公司保定高新区科技支行	保定	河北省保定市银杏路 198 号
188	河北银行股份有限公司保定涞水支行	保定	河北省涞水县府前街 264 号
189	河北银行股份有限公司保定定兴支行	保定	河北省定兴县华建路 209 号
190	河北银行股份有限公司保定高碑店支行	保定	河北省高碑店市光华南大街 17 号
191	河北银行股份有限公司保定清苑支行	保定	河北省保定市清苑区迎宾中路 312 号
192	河北银行股份有限公司保定安新支行	保定	河北省安新县雁翎东路 121 号
193	河北银行股份有限公司保定雄县支行	保定	河北省雄县将台路北段
194	河北银行股份有限公司保定安国支行	保定	河北省保定市安国市药都新城小区底商 53-8, 53-9 号
195	<b>河北银行股份有限公司青岛分行</b>	<b>青岛</b>	<b>山东省青岛市香港中路 61 号乙远洋大厦一层东南网点、五层（标示层）</b>
196	河北银行股份有限公司青岛胶州支行	青岛	山东省胶州市澳门路华鲁国际御龙广场小区 1 号网点楼 21 号网点

197	河北银行股份有限公司青岛莱西支行	青岛	山东省青岛莱西市重庆中路7号宏远长安人家小区21栋16-20号网点
198	河北银行股份有限公司青岛李沧支行	青岛	山东省青岛市李沧区夏庄路99号一层网点
199	河北银行股份有限公司青岛即墨支行	青岛	山东省即墨市鹤山路597号甲一层、二层网点
200	河北银行股份有限公司青岛绍兴路社区支行	青岛	山东省青岛市绍兴路3号乙
201	河北银行股份有限公司青岛敦化路支行	青岛	山东省青岛市敦化路121号凯景广场6号写字楼东塔一二层网点
202	河北银行股份有限公司青岛台东一路社区支行	青岛	山东省青岛市台东一路10号一、二层网点
203	河北银行股份有限公司青岛平度支行	青岛	山东省平度市南京路11-1号102户、11-2号103户
204	<b>河北银行股份有限公司邢台分行</b>	<b>邢台</b>	<b>邢台市信都区冶金南路85号</b>
205	河北银行股份有限公司邢台隆尧支行	邢台	河北省邢台市隆尧县唐尧街188号
206	河北银行股份有限公司邢台沙河支行	邢台	河北省沙河市文谦大街299号
207	河北银行股份有限公司邢台宁晋支行	邢台	河北省宁晋县天宝路与晶龙街交叉口西北角明月豪庭北部1-3层
208	河北银行股份有限公司邢台青青家园支行	邢台	河北省邢台市公园东街滨河青青家园综合3号楼1层2号门市
209	河北银行股份有限公司邢台燕云台支行	邢台	河北省邢台市信都区燕云台小区31号综合楼102商铺、103商铺
210	河北银行股份有限公司邢台兴达路支行	邢台	河北省邢台市信都区兴达路216号福太小区4#商业综合楼底商
211	河北银行股份有限公司邢台清河支行	邢台	河北省清河县长江东街79号
212	河北银行股份有限公司邢台泉南东大街支行	邢台	河北省邢台市泉南东大街与顺德路交叉口唐宁10号A座102、103底商
213	河北银行股份有限公司邢台路家园支行	邢台	河北省邢台市襄都区中兴东大街新世纪嘉园枫雅苑71号楼
214	河北银行股份有限公司邢台南宫支行	邢台	河北省南宫市胜利街以北凤凰路东侧中景官邸F79-83号商铺
215	河北银行股份有限公司邢台巨鹿支行	邢台	邢台市巨鹿县建设北街88号
216	河北银行股份有限公司邢台威县支行	邢台	邢台市威县世纪大街99号
217	河北银行股份有限公司邢台平乡支行	邢台	邢台市平乡县建设大街156号
218	<b>河北银行股份有限公司张家口分行</b>	<b>张家口</b>	<b>河北省张家口市桥东区钻石中路63号龙山水郡7号楼</b>
219	河北银行股份有限公司张家口怀来支行	张家口	河北省怀来县沙城镇长城路新城佳苑15号楼
220	河北银行股份有限公司张家口长青路支行	张家口	河北省张家口市桥西区长青路93号美辰小区1号楼
221	河北银行股份有限公司张家口宣化支行	张家口	河北省张家口市宣化区宣府大街81号院1号楼
222	河北银行股份有限公司张家口崇礼支行	张家口	河北省张家口市崇礼区物资景苑小区2号楼底商
223	河北银行股份有限公司张家口永兴街支行	张家口	河北省张家口市高新区永兴西大街2号前屯新天地小区12号楼
224	河北银行股份有限公司张家口万全支行	张家口	河北省张家口市万全区孔家庄镇民主东街汇隆时代底商
225	河北银行股份有限公司张家口涿鹿支行	张家口	河北省涿鹿县涿鹿镇隆都路涿中西侧水电文体活动中心
226	河北银行股份有限公司张家口赤城支行	张家口	河北省赤城县赤城镇霞城大道东大豪苑19号
227	河北银行股份有限公司张家口皇城桥支行	张家口	河北省张家口市宣化区皇城桥北路71号院13号楼

228	河北银行股份有限公司张家口工业街支行	张家口	河北省张家口市桥东区工业东街 27 号
229	河北银行股份有限公司张家口张北支行	张家口	河北省张北县永春北街阳光家园 8 号楼底商
230	河北银行股份有限公司张家口蔚县支行	张家口	河北省蔚县建设南大街 5 号
231	河北银行股份有限公司张家口沽源支行	张家口	河北省张家口市沽源县亿源城小区南 B、C 酒店 1 号、2 号、3 号
232	河北银行股份有限公司张家口阳原支行	张家口	河北省张家口市阳原县泥河湾街 32-1 号
233	<b>河北银行股份有限公司衡水分行</b>	<b>衡水</b>	<b>河北省衡水市育才南大街 219 号</b>
234	河北银行股份有限公司衡水景县支行	衡水	河北省景县景州镇景新大街 366 号
235	河北银行股份有限公司衡水枣强支行	衡水	河北省枣强县新华路 111 号
236	河北银行股份有限公司衡水红旗大街支行	衡水	河北省衡水市桃城区红旗大街 350 号
237	河北银行股份有限公司衡水安平支行	衡水	河北省安平县裕华南路 13 号
238	河北银行股份有限公司衡水大庆路支行	衡水	河北省衡水市大庆东路 369 号
239	河北银行股份有限公司衡水冀州支行	衡水	河北省衡水市冀州区信都路与兴华街交叉口西北角万都城 1 号楼附属商业楼
240	河北银行股份有限公司衡水深州支行	衡水	河北省衡水市深州市泰山路与顺兴街交叉口西北角吉美购物广场西侧“又一城”底商
241	河北银行股份有限公司衡水阜城支行	衡水	河北省衡水市阜城县阜城镇东安南大街 272 号
242	<b>河北银行股份有限公司秦皇岛分行</b>	<b>秦皇岛</b>	<b>秦皇岛市海港区建设大街 181 号</b>
243	河北银行股份有限公司秦皇岛开发区支行	秦皇岛	河北省秦皇岛市开发区祁连山南路 176、178 号
244	河北银行股份有限公司秦皇岛燕山大街支行	秦皇岛	河北省秦皇岛市海港区燕山大街 51 号
245	河北银行股份有限公司秦皇岛海港支行	秦皇岛	河北省秦皇岛市海港区文化路 58 号
246	河北银行股份有限公司秦皇岛昌黎支行	秦皇岛	河北省秦皇岛市昌黎碣阳大街和五峰山路交叉路口
247	河北银行股份有限公司秦皇岛和平大街支行	秦皇岛	河北省秦皇岛市海港区和平大街 316 号（嘉盛景苑 4 号楼底商）
248	河北银行股份有限公司秦皇岛森林逸城支行	秦皇岛	河北省秦皇岛市海港区河北大街西段 473、475 号
249	河北银行股份有限公司秦皇岛北戴河支行	秦皇岛	河北省秦皇岛市北戴河区海宁路 90-15 号
250	河北银行股份有限公司秦皇岛建国路支行	秦皇岛	河北省秦皇岛市海港区建国路 86 号、88-1 号
251	河北银行股份有限公司秦皇岛卢龙支行	秦皇岛	河北省秦皇岛市卢龙县城永平大街东段南侧
252	<b>河北银行股份有限公司承德分行</b>	<b>承德</b>	<b>河北省承德市双桥区新华路 20 号新华园 C 座商业</b>
253	河北银行股份有限公司承德双滦支行	承德	河北省承德市双滦区双塔山中心大街御水花园小区 S1#商业楼
254	河北银行股份有限公司承德平泉支行	承德	河北省承德市平泉县兴平中路玉宇明珠广场小区 C 区（5 幢）3-4 号
255	河北银行股份有限公司承德丰宁支行	承德	河北省承德市丰宁满族自治县大阁镇宁丰路西 215 号宏江家园 06-08 号底商
256	河北银行股份有限公司承德滦平支行	承德	河北省承德市滦平县城关新建路社区 05 鑫港小区 B1 号商业楼 S7 室
257	河北银行股份有限公司承德县支行	承德	承德市承德县板城大街新基佳园 1 栋商业楼 1-2 层
258	河北银行股份有限公司承德双桥支行	承德	承德市双桥区火神庙综合楼 102、202
259	河北银行股份有限公司承德围场支行	承德	承德市围场县木兰中路 157 号凌云大厦综合楼从南向北第八到第十个 1-2 层商业

260	河北银行股份有限公司承德宽城支行	承德	河北省承德市宽城满族自治县宽城镇滨河街天宝下花园小区 4 号楼 5 铺
261	河北银行股份有限公司承德兴隆支行	承德	承德市兴隆县兴隆镇西关村天马二期住宅小区 1 幢 12 号
262	河北银行股份有限公司承德隆化支行	承德	河北省承德市隆化县隆化镇兴洲路龙骧二期续建乙幢商业 1-2 层 (1012-1013)
263	河北银行股份有限公司承德高新区支行	承德	承德市开发区冯营子凤凰御庭 A 地块商业 107 铺、207 铺

## 5.4 员工情况

截至 2025 年末，本行正式在岗员工 6410 人，其分类结构如下：博士、硕士研究生 1031 人，占 16.08%；大学本科 4712 人，占 73.51%；大学专科 609 人，占 9.5%；中专及中专以下 58 人，占 0.9%。

## 5.5 薪酬情况

本行实行与公司治理要求相统一、与高质量发展目标相结合、与风险管理体系相适应、与人才发展战略相协调以及与员工价值贡献相匹配的薪酬政策，以促进全行稳健经营和高质量发展。本行薪酬政策严格按照国家有关规定、监管要求等制定及调整，适用于所有与本行建立劳动合同关系的员工，不存在超出原定薪酬方案的例外情况。

报告期内，本行员工薪酬实发累计 8.85 亿元。本行员工薪酬由基本薪酬、绩效薪酬和福利性收入等构成。其中，基本薪酬基于员工所在岗位价值及工作技能等因素确定，绩效薪酬依据本行整体、员工所在单位及个人业绩确定，福利性收入包括社会保险、住房公积金、企业年金等。同时本行建立了绩效薪酬延期支付及追索扣回机制，促进风险与激励相平衡。对风险有重要影响岗位人员 40% 以上的绩效薪酬实行延期支付，延期支付的期限一般不少于 3 年。报告期内，本行对风险有重要影响岗位员工留存延期绩效 1.43 亿元。对发生违规违纪行为或出现职责内风险损失超常暴露等情形的员工，本行视严重程度扣减、止付及追回相应期限的绩效薪酬。报告期内，本行按照相关办法对因违规违纪行为或出现职责内风险损失超常暴露等情形受到纪律处分或其他处理的员工，均进行了相应绩效薪酬的扣减、止付或追索。

本行涉及薪酬管理的重要分配制度或重大事项由提名与薪酬委员会拟定，提交董事会审议。在董事会审定的薪酬管理制度和政策设计下，本行管理层组织实施董事会薪酬管理方面的决议。本行年度薪酬及绩效考核方案经行内决策流程制定实施，年度工资总额执行情况按国家规定向主管部门备案。报告期内，本行经济、风险和社会责任指标完成情况良好。

## 第六节 公司治理情况

### 6.1 公司治理结构

本行根据《中华人民共和国公司法》《中华人民共和国商业银行》等法律法规和《关于完善中国特色现代企业制度的意见》等制度要求，坚持和加强党的领导，完善公司治理机制，建立健全权责法定、权责透明、协调运转、有效制衡的公司治理机制，股东按照出资比例和章程在股东大会行使表决权，坚持加强党的领导和完善公司治理有机统一，保障行党委充分发挥把方向、管大局、保落实的领导作用，全面贯彻落实党委会议事规则和“三重一大”等前置研究程序。董事会发挥定战略、作决策、防风险作用，经营层发挥谋经营、抓落实、强管理作用，进一步规范完善了董事会向经理层授权制度。报告期内，本行按照《公司法》及监管制度要求，有序推进完成撤销监事会改革，由董事会审计与合规委员会承接法律法规规定的原监事会职权。

### 6.2 股东大会情况

#### 6.2.1 年度股东大会召开情况

2025年6月27日，本行2024年度股东大会在本行住所第一会议室召开。会议由本行董事会召集，梅爱斌董事长主持会议。会议通知提前20天公告于本行网站。参加会议的股东共计18名，持有有表决权股份占本行有表决权股份总数的78.18%。本行董事、监事、高级管理人员出席了本次会议，本行驻行纪检监察组有关负责人、董事会秘书和河北金融监管局城市银行处有关负责人列席了会议。会议召开符合《公司法》及本行章程有关规定。

会议审议通过了《2024年度董事会工作报告》《2024年度监事会工作报告》《2024年度报告》《2024年度审计报告》《2024年度财务决算报告》《2025年度财务预算》《2024年度董事、监事及高管履职评价报告》《2024年度独立董事履职报告》《2024年度关联交易情况报告》等议案。河北冀华律师事务所对年度股东大会的召集和召开程序、出席会议股东的资格、提案和表决程序等事项的合法、合规性进行了现场见证，并出具了法律意见书。

#### 6.2.2 临时股东大会召开情况

2025年4月1日，本行2025年第一次临时股东大会以现场+视频方式召开。会议由本行董事会召集，梅爱斌董事长主持会议。会议通知提前15天公告于本行网站。参加表决的股东共计21名，持有有表决权股份占本行有表决权股份总数的81.08%。会议召开符合《公司法》及本行章程的有关规定。会议审议通过了《河北银行增资扩股预案》。

2025年7月24日，本行2025年第二次临时股东大会以现场+视频方式召开。会议由本行董事会召集，梅爱斌董事长主持会议。会议通知提前15天公告于本行网站。参加表决的股东共计22名，持有有表决权股份占本行有表决权股份总数的81.68%。会议召开符合《公司法》及本行章程的有关规定。会议审议通过了《关于选举胡海涛为独立董事的议案》《关于撤销河北银行股份有限公司监事会的议案》《关于修订〈河北银行股份有限公司章程〉的议案》《关于修订〈河北

银行股份有限公司股东大会会议事规则》的议案》《关于修订〈河北银行股份有限公司董事会议事规则〉的议案》《2025 年集团财务预算》等议案。

2025 年 11 月 12 日，本行 2025 年第三次临时股东大会以现场+视频方式召开。会议由本行董事会召集，梅爱斌董事长主持会议。会议通知提前 15 天公告于本行网站。参加表决的股东共计 19 名，持有有表决权股份占本行有表决权股份总数的 72.79%。会议召开符合《公司法》及本行章程的有关规定。会议审议通过了《关于续聘安永华明会计师事务所为本行 2025 年度外部审计机构的议案》等议案。

河北冀华律师事务所对 3 次临时股东大会的召集和召开程序、出席会议股东的资格、提案和表决程序等事项的合法、合规性进行了见证，并出具了法律意见书。

## 6.3 董事会情况

### 6.3.1 关于董事、董事会及其专门委员会

#### （一）董事会构成及运行情况

报告期内，本行第八届董事会由 15 名董事组成，包括 3 名执行董事、6 名股权董事、5 名独立董事、1 名职工董事。2025 年共组织召开董事会、临时董事会 16 次，审议议案 133 项，听取报告 24 项。董事会成员积极参加相关会议，就本行战略转型、经营策略、风险管理和内部控制等提出多项意见，独立董事对重大关联交易、高级管理人员聘任等事项均能发表独立意见。

#### （二）董事会各专门委员会运行情况

报告期内，本行董事会下设战略与消费者权益保护委员会、风险与关联交易控制委员会、审计与合规委员会、提名与薪酬委员会。董事会下设各专门委员会均按照法律法规、公司章程和工作细则的要求召开会议。报告期内，本行共组织召开各类专门委员会 34 次，审议议案 96 项，听取报告 24 项。其中战略与消费者权益保护委员会 10 次，风险与关联交易控制委员会 10 次，审计与合规委员会 8 次，提名与薪酬委员会 6 次，分别就财务预算、资本补充、重大关联交易、审计报告、高管聘任等事项进行审议，为董事会提供科学专业的意见。

### 6.3.2 董事会履职情况

#### （一）持续规范董事会会议组织，切实提高决策科学性

本行董事会落实法律法规和公司《章程》赋予的职责，定战略、作决策、防风险，依法对预算决算、关联交易、不良资产处置等相关事项作出决策。一是严格落实中央八项规定精神和监管规定，精简会议形式，高效开展会议，优化会议审议流程，强化议案审核全流程管理。2025 年共召开董事会 16 次，全体董事均按时出席了会议，并对董事会审议的各项议案认真讨论，及时研究和决策重大事项。二是充分发挥专门委员会专业支撑作用，强化议案审核全流程管理。2025 年共召开各类专门委员会 34 次，审议议案 96 项，听取汇报 24 项。董事会下属各专业委员会各司其职，充分发挥专业优势，为董事会科学决策提供了有力保障。

#### （二）夯实治理基础，依法依规完善公司治理

一是推动党建与公司治理深度融合，按时修订《公司章程》《董事会会议议事规则》《董事

会审计与合规会工作细则》等公司治理层面的规章制度，按照“三重一大”事项清单，履行党委会前置研究程序，确保党的领导与公司治理充分融合。二是顺利完成监事会改革，确定由董事会审计与合规委员会行使《中华人民共和国公司法》和监管制度规定的监督职权。三是完善专业委员会运作机制建设，制定出台《关联交易与风险委员会与其他委员会的沟通机制》，召开 1 次关联交易委员会与审计与合规委员会的现场沟通会、1 次审计与合规委员会与首席合规官的现场沟通会。四是持续完善与经营层的沟通机制，定期听取本行经营情况、全面风险管理情况，及时掌握经营管理信息，扎实推动重要战略发展举措落地见效。五是持续推进公司治理建章立制工作。以公司治理监管评估、监管检查为契机，扎实推进公司治理评估和检查发现问题的整改，查漏补缺，举一反三，完善公司治理制度体系。

### （三）依法合规开展信息披露，引导公众理性认知

董事会坚持依法合规披露信息，认真履行信息披露义务，真实、准确、完整、及时向社会公众和投资者披露信息，主动接受市场约束。一是修订《河北银行信息披露管理办法》，进一步明确各相关部门职责，优化了披露流程机制和披露内容结构，信息披露工作质效明显提升。二是规范做好各项披露工作。2025 年全年在中国债券网、中国货币网、上清所官网披露定期报告 10 余项，涵盖季度信息披露报告、绿色金融债券使用情况等，在本行门户网站披露关联交易情况报告、第三支柱信息披露报告、股东大会通知等 20 余项，努力为投资者提供更加丰富、有效、全面的信息。

#### 6.3.3 独立董事发表的独立意见

2025 年，独立董事遵照《银行保险机构关联交易管理办法》等监管规定及本行《章程》要求，对重大关联交易进行了审议，关注关联交易的依法合规性与定价公允性，认为本行重大关联交易均体现了公允原则，遵循了公平、公正、公开原则，未损害本行及非关联方股东的利益，审批程序合法，表决程序符合有关规定。

独立董事对高级管理人员聘任提出了专业的独立意见，对高级管理人员的任职资格进行了充分的审核和讨论，认为董事会聘任的高级管理人员符合任职资格。

独立董事根据监管规定，积极参与外部审计师的聘任工作，从质量控制水平、工作方案、人员配备等方面进行评价，结合 2024 年审计工作质效，建议续聘安永华明会计师事务所（特殊普通合伙）为本行 2025 年度审计机构。

#### 6.4 监事会情况

2025 年 7 月 24 日，本行 2025 年第二次临时股东大会审议通过了《关于撤销河北银行股份有限公司监事会的议案》。2025 年 11 月 11 日，国家金融监督管理总局河北监管局核准了本行修改公司章程。2025 年 12 月 23 日，本行完成章程工商变更备案，本行监事会依法撤销。

2025 年，监事会履职期间共召开会议 4 次，审议议案 25 项，听取报告 3 项；监事会各专门委员会共召开会议 3 次，审议议案 17 项。全体监事均能本着对股东高度负责的态度，勤勉尽责，对本行董事会、高级管理层履职情况以及本行财务状况、风险管理及内部控制等情况进行监督，

提出意见建议，充分发挥监事会监督作用，促进全行持续稳健经营。

监事会履职期间，本行监事会按照监管要求及本行规定，对董事、监事、高级管理人员年度履职情况进行了评价，形成了《2024 年度董事、监事及高级管理人员履职评价报告》，按程序向股东大会报告，并及时报送监管部门。

监事会履职期间，外部监事认为本行能够依法开展经营活动，经营管理规范，经营决策程序符合法律、法规和本行章程的规定，经营业绩客观真实。董事、高级管理人员勤勉尽责，未发现其履行职务时有违反法律、法规、本行章程或损害本行利益的行为；未发现重要股东在关联交易中有损害本行利益的行为。

## 6.5 本行经营决策体系

行党委发挥把方向、管大局、保落实的领导作用，按照“三重一大”事项清单，前置研究讨论本行重大事项；股东会是本行的权力机构，各位股东按照出资比例和章程行使表决权；董事会是本行的决策机构，履行定战略、作决策、防风险的职责，遵循公司《章程》和《董事会议事规则》决策本行重大事项，向高级经营层规范授权；高级管理层是本行执行机构，发挥谋经营、抓落实、强管理的作用，在董事会授权下，依法组织开展各项经营管理活动，并接受本行董事会领导、监督。

本行实行一级法人、统一核算、分级管理、授权经营的管理体制，各职能部门和分支机构均为非独立核算单位，其经营管理活动根据总行授权进行，并对总行负责。

本行无控股股东及实际控制人。本行与大股东在业务、人员、资产、机构、财务五方面完全独立。本行为自主经营、自负盈亏的独立法人，具有独立、完整的业务及自主经营能力。

## 6.6 高级管理人员考核与激励约束机制

本行董事会对高级管理人员进行监督和考核。

本行董事长、行长及其他负责人薪酬按国家及河北省委省政府对省属国有企业负责人薪酬改革的有关政策执行。任期内出现重大失误、给本行造成重大损失的，将根据上级主管部门意见追索扣回部分或全部已发绩效年薪和任期激励收入。

## 6.7 内部控制机制

本行建立了内部控制管理组织架构，形成内部控制体系，构建了内部控制管理的“三道防线”。“三道防线”各司其职，根据业务发展和经营管理需要，不断完善业务管理制度和控制手段，持续提升内控管理水平。第一道防线对业务经营过程中的风险进行识别、评估、控制和报告；第二道防线负责各类风险内部控制的统筹规划、组织实施和检查评估，开展分行内控评级；第三道防线履行内部控制的监督职能，对全行内部控制组织开展审计评价，通过评价及时揭示内控缺陷，并从制度流程层面加以持续改进和提升。

2025 年，本行继续坚持“内控优先、合规为本”理念，积极培育本行合规文化，优化合规管理治理架构，健全合规制度体系；持续开展“内控合规管理提升年”，统筹推进合规管理各项

工作；以数字赋能为支撑，大力推进合规信息化建设，搭建内控合规数字化转型；以中国特色社会主义金融文化为引领，持续深化合规文化培育，营造不敢违规、不能违规、不想违规的合规文化氛围，促进自身合规与外部监管有效互动。

## **6.8 信息披露与透明度**

报告期内，本行遵循真实性、准确性、完整性和及时性原则，不断规范信息披露工作。本行按照《商业银行信息披露办法》要求，结合本行实际情况编制了年度报告，并按时在本行网站披露了年报全文；在本行网站“投资者关系”专栏中及时披露、更新公告信息，定期报告等信息；按时在中国债券信息网、中国货币网和上清所官网披露年度报告，季度信息披露报告以及本行无固定期限资本补充债券付息公告等。

## 第七节 重要事项

### 7.1 重大诉讼、仲裁事项

截至报告期末，本行作为被告的未决诉讼案件涉及金额人民币 33336.89 万元。上述诉讼不会对本行财务或经营结果构成重大不利影响。

### 7.2 增加减少注册资本、分立合并事项

报告期内，本行未发生注册资本变更、分立合并事项。

### 7.3 重大对外股权投资情况

报告期内，本行通过拍卖受让了 4.93 亿股冀银金融租赁股份有限公司股权，本行共持有 17.10 亿股，持股比例 85.50%。

### 7.4 本年审批的重大关联交易

1. 本行第八届董事会 2025 年第四次临时会议审议通过了《关于石家庄国控城市发展投资集团有限责任公司 36 亿元重大关联交易的议案》；

2. 本行第八届董事会 2025 年第八次临时会议审议通过了《关于河北润极供水有限责任公司 5.28 亿元重大关联交易的议案》《关于石家庄国有资本投资运营集团有限责任公司 16 亿元重大关联交易的议案》；

3. 本行第八届董事会 2025 年第十次临时会议审议通过了《关于石家庄供水有限责任公司 5 亿元重大关联交易的议案》；

4. 本行第八届董事会第六次会议审议通过了《关于河北省金融租赁有限公司 15 亿元重大关联交易的议案》《关于石家庄供水有限责任公司 5 亿元重大关联交易的议案》；

5. 本行第八届董事会 2025 年第十二次临时会议审议通过了《关于石家庄市建筑工程有限公司 9.9 亿元重大关联交易的议案》。

### 7.5 重大合同及其履行情况

截至报告期末，已审核的非格式合同未收到纠纷报告。

### 7.6 重大集中采购事项

报告期内，本行不存在对企业成本、费用影响重大的集中采购事项。

### 7.7 聘任、解聘会计师事务所情况

报告期内，本行聘任安永华明会计师事务所（特殊普通合伙）担任本行按会计准则编制年度报告的审计机构。

注：安永华明会计师事务所（特殊普通合伙）第五年担任本行按会计准则编制年度报告的审计机构。

## 第八节 财务报告

本行按照中国企业会计准则编制的财务报表已经安永华明会计师事务所（特殊普通合伙）审计，并出具了标准无保留意见的审计报告。

### 8.1 审计报告

### 8.2 财务报表

### 8.3 财务报表附注

（以上内容见附件）

## 第九节 备查文件目录

### 9.1 本行 2025 年度报告正文

### 9.2 载有本行法定代表人、财务负责人签名并盖章的会计报表

### 9.3 载有会计师事务所盖章、注册会计师签名并盖章的审计报告原件

### 9.4 本行章程

附件：2025 年度审计报告、财务报表及财务报表附注

董事长：梅爱斌

河北银行股份有限公司董事会

二〇二六年四月二十八日

河北银行股份有限公司

已审财务报表

2025年度

<b>内容</b>	<b>页码</b>
<b>一、审计报告</b>	1 – 3
<b>二、已审财务报表</b>	
合并及银行资产负债表	4 – 5
合并及银行利润表	6 – 7
合并所有者权益变动表	8 – 9
银行所有者权益变动表	10 – 11
合并及银行现金流量表	12 – 13
财务报表附注	14 – 136
<b>三、补充信息</b>	
1、非经常性损益	A – 1
2、净资产收益率	A – 2
3、杠杆率披露	A – 2
4、净稳定资金比例	A – 2



Ernst & Young Hua Ming LLP  
Level 17, Ernst & Young Tower  
Oriental Plaza, 1 East Chang An Avenue  
Dongcheng District  
Beijing, China 100738

安永华明会计师事务所（特殊普通合伙）  
中国北京市东城区东长安街1号  
东方广场安永大楼17层  
邮政编码：100738

Tel 电话: +86 10 5815 3000  
Fax 传真: +86 10 8518 8298  
ey.com

## 审计报告

安永华明（2026）审字第70023155\_A01号  
河北银行股份有限公司

河北银行股份有限公司董事会：

### 一、 审计意见

我们审计了河北银行股份有限公司的财务报表，包括2025年12月31日的合并及银行资产负债表，2025年度的合并及银行利润表、所有者权益变动表和现金流量表以及相关财务报表附注。

我们认为，后附的河北银行股份有限公司的财务报表在所有重大方面按照企业会计准则的规定编制，公允反映了河北银行股份有限公司2025年12月31日的合并及银行财务状况以及2025年度的合并及银行经营成果和现金流量。

### 二、 形成审计意见的基础

我们按照中国注册会计师审计准则的规定执行了审计工作。审计报告的“注册会计师对财务报表审计的责任”部分进一步阐述了我们在这些准则下的责任。按照《中国注册会计师独立性准则第1号——财务报表审计和审阅业务对独立性的要求》和中国注册会计师职业道德守则，我们独立于河北银行股份有限公司，并履行了职业道德方面的其他责任。我们在审计中遵循了对公众利益实体审计的独立性要求。我们相信，我们获取的审计证据是充分、适当的，为发表审计意见提供了基础。

### 三、 管理层和治理层对财务报表的责任

河北银行股份有限公司管理层负责按照企业会计准则的规定编制财务报表，使其实现公允反映，并设计、执行和维护必要的内部控制，以使财务报表不存在由于舞弊或错误导致的重大错报。

在编制财务报表时，管理层负责评估河北银行股份有限公司的持续经营能力，披露与持续经营相关的事项（如适用），并运用持续经营假设，除非计划进行清算、终止运营或别无其他现实的选择。

治理层负责监督河北银行股份有限公司的财务报告过程。

## 审计报告（续）

安永华明（2026）审字第70023155\_A01号  
河北银行股份有限公司

### 四、注册会计师对财务报表审计的责任

我们的目标是对财务报表整体是否不存在由于舞弊或错误导致的重大错报获取合理保证，并出具包含审计意见的审计报告。合理保证是高水平的保证，但并不能保证按照审计准则执行的审计在某一重大错报存在时总能发现。错报可能由于舞弊或错误导致，如果合理预期错报单独或汇总起来可能影响财务报表使用者依据财务报表作出的经济决策，则通常认为错报是重大的。

在按照审计准则执行审计工作的过程中，我们运用职业判断，并保持职业怀疑。同时，我们也执行以下工作：

- （1）识别和评估由于舞弊或错误导致的财务报表重大错报风险，设计和实施审计程序以应对这些风险，并获取充分、适当的审计证据，作为发表审计意见的基础。由于舞弊可能涉及串通、伪造、故意遗漏、虚假陈述或凌驾于内部控制之上，未能发现由于舞弊导致的重大错报的风险高于未能发现由于错误导致的重大错报的风险。
- （2）了解与审计相关的内部控制，以设计恰当的审计程序，但目的并非对内部控制的有效性发表意见。
- （3）评价管理层选用会计政策的恰当性和作出会计估计及相关披露的合理性。
- （4）对管理层使用持续经营假设的恰当性得出结论。同时，根据获取的审计证据，就可能对河北银行股份有限公司持续经营能力产生重大疑虑的事项或情况是否存在重大不确定性得出结论。如果我们得出结论认为存在重大不确定性，审计准则要求我们在审计报告中提请报表使用者注意财务报表中的相关披露；如果披露不充分，我们应当发表非无保留意见。我们的结论基于截至审计报告日可获得的信息。然而，未来的事项或情况可能导致河北银行股份有限公司不能持续经营。
- （5）评价财务报表的总体列报（包括披露）、结构和内容，并评价财务报表是否公允反映相关交易和事项。
- （6）就河北银行股份有限公司中实体或业务活动的财务信息获取充分、适当的审计证据，以对财务报表发表审计意见。我们负责指导、监督和执行集团审计，并对审计意见承担全部责任。

我们与治理层就计划的审计范围、时间安排和重大审计发现等事项进行沟通，包括沟通我们在审计中识别出的值得关注的内部控制缺陷。

审计报告（续）

安永华明（2026）审字第70023155\_A01号  
河北银行股份有限公司

（本页无正文）

安永华明会计师事务所（特殊普通合伙）



中国注册会计师：许旭明

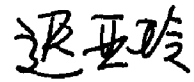

中国注册会计师：迟亚玲

中国 北京

2026年4月28日

河北银行股份有限公司  
2025年12月31日合并及银行资产负债表  
(除特别注明外, 金额单位均为人民币千元)

	附注	本集团		本行	
		2025年 12月31日	2024年 12月31日	2025年 12月31日	2024年 12月31日
<b>资产</b>					
现金及存放中央银行款项	5	33,550,762	33,139,440	33,534,646	33,010,258
存放同业及其他金融机构 款项	6	5,234,707	4,784,682	4,183,841	4,196,136
拆出资金	7	12,787,051	14,347,215	13,288,881	15,465,374
衍生金融资产	8	496,590	795,831	496,590	795,831
买入返售金融资产	9	28,478,990	28,206,127	27,779,665	28,206,127
发放贷款和垫款	10	319,965,055	322,770,438	289,208,569	292,949,009
金融投资	11				
- 交易性金融资产		37,841,236	39,966,233	35,270,208	39,951,303
- 债权投资		100,790,445	49,422,306	100,790,445	49,422,306
- 其他债权投资		43,224,150	63,955,499	43,224,150	63,955,499
- 其他权益工具投资		970,506	398,998	970,506	398,998
长期股权投资	12	-	-	2,078,272	1,327,548
固定资产	13	3,234,950	751,515	471,039	505,944
在建工程	14	155,058	95,594	148,562	92,738
无形资产	15	168,566	199,109	161,283	190,522
使用权资产	16	760,157	829,315	753,796	822,648
递延所得税资产	17	5,718,892	5,066,063	5,265,484	4,663,495
其他资产	18	4,947,949	4,871,294	4,259,271	4,710,611
<b>资产总计</b>		<b>598,325,064</b>	<b>569,599,659</b>	<b>561,885,208</b>	<b>540,664,347</b>

本财务报表由以下单位签署:



后附财务报表附注为本财务报表的组成部分

河北银行股份有限公司  
2025年12月31日合并及银行资产负债表（续）  
（除特别注明外，金额单位均为人民币千元）

	附注	本集团		本行	
		2025年 12月31日	2024年 12月31日	2025年 12月31日	2024年 12月31日
<b>负债</b>					
向中央银行借款	19	15,455,485	17,589,839	15,455,485	17,589,839
同业及其他金融机构存放 款项	20	68,314	217,010	487,711	796,096
拆入资金	21	31,689,725	27,543,677	2,992,054	4,002,491
衍生金融负债	8	519,221	844,444	519,221	844,444
卖出回购金融资产款	22	25,402,740	14,600,995	25,402,740	14,600,995
交易性金融负债		2,556,097	-	-	-
吸收存款	23	456,700,868	437,079,021	456,479,125	436,817,939
应付职工薪酬	24	1,306,926	1,448,957	1,203,897	1,344,680
应交税费	25	585,185	258,652	464,686	203,600
预计负债	26	26,842	39,217	26,842	39,217
应付债券	27	10,653,897	16,987,627	10,653,897	16,987,627
租赁负债	28	731,217	792,930	725,756	787,594
其他负债	29	3,089,979	3,013,424	650,645	928,273
<b>负债合计</b>		<b>548,786,496</b>	<b>520,415,793</b>	<b>515,062,059</b>	<b>494,942,795</b>
<b>股东权益</b>					
股本	30	7,000,000	7,000,000	7,000,000	7,000,000
其他权益工具	31	14,000,000	13,000,000	14,000,000	13,000,000
资本公积	32	10,165,509	9,742,301	9,605,367	9,605,678
其他综合收益	33	387	903,410	387	903,410
一般风险准备	34	7,252,476	6,763,153	6,823,197	6,476,886
盈余公积	35	4,094,505	3,935,334	4,094,505	3,935,334
未分配利润	36	6,322,540	5,962,892	5,299,693	4,800,244
<b>归属于本行股东权益合计</b>		<b>48,835,417</b>	<b>47,307,090</b>	<b>46,823,149</b>	<b>45,721,552</b>
<b>少数股东权益</b>		<b>703,151</b>	<b>1,876,776</b>	<b>-</b>	<b>-</b>
<b>股东权益合计</b>		<b>49,538,568</b>	<b>49,183,866</b>	<b>46,823,149</b>	<b>45,721,552</b>
<b>负债及股东权益总计</b>		<b>598,325,064</b>	<b>569,599,659</b>	<b>561,885,208</b>	<b>540,664,347</b>

本财务报表由以下人士签署：



法定代表人

主管会计工作  
负责人



会计机构负责人



后附财务报表附注为本财务报表的组成部分

河北银行股份有限公司  
2025年度合并及银行利润表  
(除特别注明外, 金额单位均为人民币千元)

附注	本集团		本行	
	2025年	2024年	2025年	2024年
<b>营业收入</b>				
利息收入	16,660,939	19,116,008	14,786,263	17,215,696
利息支出	( 8,854,402)	(10,268,207)	( 8,221,499)	( 9,528,902)
利息净收入	37 7,806,537	8,847,801	6,564,764	7,686,794
手续费及佣金收入	518,654	594,443	518,644	594,422
手续费及佣金支出	( 346,484)	( 350,836)	( 334,358)	( 339,612)
手续费及佣金净收入	38 172,170	243,607	184,286	254,810
投资收益	39 1,503,071	3,933,606	2,101,569	3,933,545
其中: 以摊余成本计量的金融资产终止确认收益	36,913	2,035,926	36,913	2,035,926
公允价值变动损益	40 ( 863,779)	692,559	( 863,779)	692,924
汇兑损益	( 13,005)	( 53,411)	( 13,005)	( 53,411)
其他业务收入	139,686	18,713	27,645	21,684
资产处置收益	438	412	438	412
其他收益	12,224	41,481	12,126	41,422
营业收入合计	8,757,342	13,724,768	8,014,044	12,578,180
<b>营业支出</b>				
税金及附加	41 ( 94,177)	( 123,322)	( 89,119)	( 118,482)
业务及管理费	42 ( 3,060,270)	( 3,455,927)	( 2,950,750)	( 3,360,849)
信用减值损失	43 ( 3,538,890)	( 7,727,622)	( 3,302,779)	( 7,493,067)
其他资产减值损失	( 3,501)	( 12,009)	( 3,501)	( 12,009)
其他业务成本	( 63,668)	( 1,666)	( 11,094)	-
营业支出合计	( 6,760,506)	(11,320,546)	( 6,357,243)	(10,984,407)
营业利润	1,996,836	2,404,222	1,656,801	1,593,773
加: 营业外收入	4,407	13,012	3,995	12,157
减: 营业外支出	( 14,298)	( 11,767)	( 14,211)	( 11,272)
利润总额	1,986,945	2,405,467	1,646,585	1,594,658
减: 所得税费用	44 ( 289,901)	( 209,932)	( 54,871)	( 5,253)
净利润	1,697,044	2,195,535	1,591,714	1,589,405
归属于本行股东的净利润	1,594,925	1,955,867	1,591,714	1,589,405
少数股东损益	102,119	239,668		
每股收益 (人民币元/股)	45 0.14	0.19		

本财务报表由以下单位签署:

河北银行股份有限公司 (公章)



后附财务报表附注为本财务报表的组成部分

河北银行股份有限公司  
2025年度合并及银行利润表（续）  
（除特别注明外，金额单位均为人民币千元）

	附注	本集团		本行	
		2025年	2024年	2025年	2024年
其他综合收益的税后净额：	33	(893,806)	1,007,339	(893,806)	1,007,339
以后将重分类进损益的其他综合收益：					
其他债权投资公允价值变动		(821,734)	1,051,954	(821,734)	1,051,954
其他债权投资信用损失准备		( 71,019)	( 84,468)	( 71,019)	( 84,468)
以公允价值计量且其变动计入 其他综合收益的发放贷款和 垫款公允价值变动		( 1,655)	2,813	( 1,655)	2,813
以公允价值计量且其变动计入 其他综合收益的发放贷款和 垫款信用损失准备		( 86)	1,967	( 86)	1,967
以后不能重分类进损益的其他综合收益：					
其他权益工具投资公允价值变 动		<u>688</u>	<u>35,073</u>	<u>688</u>	<u>35,073</u>
综合收益总额		<u>803,238</u>	<u>3,202,874</u>	<u>697,908</u>	<u>2,596,744</u>
归属于本行股东的综合收益总额		701,119	2,963,206	697,908	2,596,744
归属于少数股东的综合收益总额		102,119	239,668		

本财务报表由以下人士签署：



法定代表人



主管会计工作  
负责人



会计机构负责人



河北银行股份  
有限公司（公章）

后附财务报表附注为本财务报表的组成部分

河北银行股份有限公司  
2025年度合并所有者权益变动表  
(除特别注明外, 金额单位均为人民币千元)

**2025年度**

附注	归属于本行股东权益							少数 股东 权益合计	
	股本	其他 权益工具	资本公积	综合收益	其他 一般 风险准备	盈余公积	未分配利润		小计
2024年12月31日余额	7,000,000	13,000,000	9,742,301	903,410	6,763,153	3,935,334	47,307,090	1,876,776	49,183,866
本年增减变动金额	-	-	-	(893,806)	-	-	1,594,925	102,119	803,238
1. 综合收益总额									
2. 所有者投入和减少 资本									
- 其他权益工具持有 者投入资本	-	1,000,000	(311)	-	-	-	999,689	-	999,689
- 购买少数股东股权	-	-	423,519	-	119,320	-	423,519	(1,174,244)	(750,725)
3. 利润分配									
- 提取盈余公积	-	-	-	-	-	159,171	-	-	-
- 提取一般风险准备	-	-	-	-	370,003	-	-	-	-
- 对股东的分配	-	-	-	-	-	-	(370,003)	-	-
- 对其他权益工具 持有者的分配	-	-	-	-	-	-	-	(101,500)	(101,500)
4. 其他综合收益结转 留存收益	-	-	-	(9,217)	-	-	(596,000)	-	(596,000)
上述1至4小计	-	1,000,000	423,208	(903,023)	489,323	159,171	1,528,327	(1,173,625)	354,702
2025年12月31日余额	7,000,000	14,000,000	10,165,509	387	7,252,476	4,094,505	48,835,417	703,151	49,538,568

本财务报表由以下单位签署:



后附财务报表附注为本财务报表的组成部分

河北银行股份有限公司  
2025年度合并所有者权益变动表（续）  
（除特别注明外，金额单位均为人民币千元）

2024年度

附注	归属于本行股东权益							少数 股东权益	小计	少数 股东 权益合计
	股本	其他 权益工具	资本公积	综合收益	其他 风险准备	盈余公积	未分配利润			
2023年12月31日余额	7,000,000	13,000,000	9,609,942	( 55,034)	6,132,302	3,776,393	5,345,051	44,808,654	2,046,561	46,855,215
本年增减变动金额	-	-	-	1,007,339	-	-	1,955,867	2,963,206	239,668	3,202,874
1. 综合收益总额										
2. 所有者投入和减少 资本										
- 其他权益工具持有 者投入资本										
- 购买少数股东股权			132,359		38,930		( 38,930)	132,359	( 409,453)	( 277,094)
3. 利润分配										
- 提取盈余公积						158,941	( 158,941)			
- 提取一般风险准备					591,921		( 591,921)			
- 对股东的分配										
- 对其他权益工具 持有者的分配							( 597,129)	( 597,129)		( 597,129)
4. 其他综合收益结转 留存收益				( 48,895)			48,895			
上述1至4小计			132,359	958,444	630,851	158,941	617,841	2,498,436	( 169,785)	2,328,651
2024年12月31日余额	7,000,000	13,000,000	9,742,301	903,410	6,763,153	3,935,334	5,962,892	47,307,090	1,876,776	49,183,866

本财务报表由以下人士签署：

梅静  
法定代表人  
130108025062

李红  
主管会计工作负责人  
130108060411

赵静  
会计机构负责人  
1301080710643



后附财务报表附注为本财务报表的组成部分

河北银行股份有限公司

2025年度银行所有者权益变动表  
(除特别注明外, 金额单位均为人民币千元)

附注	股本	其他权益工具	资本公积	其他综合收益	一般风险准备	盈余公积	未分配利润	股东权益合计
2024年12月31日余额	7,000,000	13,000,000	9,605,678	903,410	6,476,886	3,935,334	4,800,244	45,721,552
本年增减变动金额								
1. 综合收益总额	-	-	-	(893,806)	-	-	1,591,714	697,908
2. 所有者投入和减少资本	-	-	-	-	-	-	-	-
- 其他权益工具持有者投入资本	-	1,000,000	(311)	-	-	-	-	999,689
3. 利润分配								
- 提取盈余公积	-	-	-	-	-	159,171	(159,171)	-
- 提取一般风险准备	-	-	-	-	346,311	-	(346,311)	-
- 对股东的分配	-	-	-	-	-	-	-	-
- 对其他权益工具持有者的分配	-	-	-	-	-	-	(596,000)	(596,000)
4. 其他综合收益结转留存收益	-	-	-	(9,217)	-	-	9,217	-
上述1至4小计	-	1,000,000	(311)	(903,023)	346,311	159,171	499,449	1,101,597
2025年12月31日余额	7,000,000	14,000,000	9,605,367	387	6,823,197	4,094,505	5,299,693	46,823,149

本财务报表由以下单位签署:



后附财务报表附注为本财务报表的组成部分

河北银行股份有限公司  
2025年度银行所有者权益变动表（续）  
（除特别注明外，金额单位均为人民币千元）

2024年度	附注	股本	其他权益工具	资本公积	其他综合收益	一般风险准备	盈余公积	未分配利润	股东权益合计
2023年12月31日余额		7,000,000	13,000,000	9,609,288	( 55,034)	5,879,139	3,776,393	4,513,893	43,723,679
本年增减变动金额		-	-	-	1,007,339	-	-	1,589,405	2,596,744
1. 综合收益总额		-	-	-	-	-	-	-	-
2. 所有者投入和减少资本		-	-	-	-	-	-	-	-
- 其他权益工具持有者投入资本		-	-	-	-	-	-	-	-
- 对控股子公司股权比例变化		-	( 3,610)	-	-	8,401	-	( 6,533)	( 1,742)
3. 利润分配	36	-	-	-	-	-	-	-	-
- 提取盈余公积		-	-	-	-	-	158,941	( 158,941)	-
- 提取一般风险准备		-	-	-	-	589,346	-	( 589,346)	-
- 对股东的分配		-	-	-	-	-	-	-	-
- 对其他权益工具持有者的分配		-	-	-	-	-	-	-	-
4. 其他综合收益结转留存收益		-	-	-	( 48,895)	-	-	48,895	-
上述1至4小计		-	-	( 3,610)	958,444	597,747	158,941	286,351	1,997,873
2024年12月31日余额		7,000,000	13,000,000	9,605,678	903,410	6,476,886	3,935,334	4,800,244	45,721,552

本财务报表由以下人士签署：  
法定代表人  李红  
主管会计工作负责人  赵静  
会计机构负责人  赵静

后附财务报表附注为本财务报表的组成部分



河北银行股份有限公司  
2025年度合并及银行现金流量表  
(除特别注明外, 金额单位均为人民币千元)

附注	本集团		本行	
	2025年	2024年	2025年	2024年
<b>经营活动产生的现金流量</b>				
拆入资金净增加额	4,170,720	656,501	-	208,346
拆出资金的净减少额	1,469,000	-	2,069,000	-
买入返售金融资产净减少额	-	354,135	-	354,135
卖出回购金融资产款净增加额	10,800,000	2,400,000	10,800,000	2,400,000
发放贷款和垫款净减少额	3,026,546	-	4,106,737	-
为交易目的而持有的金融资产净减少额	-	2,094,943	-	2,094,943
吸收存款净增加额	21,146,300	39,263,680	21,185,059	39,328,211
存放中央银行款项净减少额	393,635	1,661,179	287,287	1,659,332
存放同业及其他金融机构款项净减少额	5,500	54,000	-	-
收取的利息、手续费及佣金	18,526,444	19,250,965	16,462,405	17,255,477
收到其他与经营活动有关的现金	<u>1,136,797</u>	<u>986,518</u>	<u>647,775</u>	<u>691,966</u>
<b>经营活动现金流入小计</b>	<b>60,674,942</b>	<b>66,721,921</b>	<b>55,558,263</b>	<b>63,992,410</b>
拆入资金净减少额	-	-	( 1,009,548)	-
拆出资金的净增加额	-	( 2,663,211)	-	( 2,063,211)
发放贷款和垫款净增加额	-	(15,082,110)	-	(14,586,721)
为交易目的而持有的金融资产净增加额	( 1,993,871)	-	( 1,993,871)	-
向中央银行借款净减少额	( 2,114,961)	( 4,554,606)	( 2,114,961)	( 4,554,606)
同业及其他金融机构存放款项净减少额	( 138,596)	( 489,654)	( 298,268)	( 764,718)
支付的利息、手续费及佣金	(10,576,016)	(10,195,536)	( 9,865,535)	( 9,369,249)
支付给职工及为职工支付的现金	( 1,990,567)	( 1,961,925)	( 1,908,321)	( 1,885,517)
支付的各项税费	( 1,141,673)	( 526,567)	( 916,202)	( 64,563)
支付其他与经营活动有关的现金	<u>( 5,093,121)</u>	<u>( 5,721,153)</u>	<u>( 4,606,184)</u>	<u>( 5,482,107)</u>
<b>经营活动现金流出小计</b>	<b>(23,048,805)</b>	<b>(41,194,762)</b>	<b>(22,712,890)</b>	<b>(38,770,692)</b>
<b>经营活动产生的现金流量净额</b>	<b>46(1) <u>37,626,137</u></b>	<b><u>25,527,159</u></b>	<b><u>32,845,373</u></b>	<b><u>25,221,718</u></b>

本财务报表由以下单位签署:



后附财务报表附注为本财务报表的组成部分

河北银行股份有限公司  
2025年度合并及银行现金流量表（续）  
（除特别注明外，金额单位均为人民币千元）

	附注	本集团		本行	
		2025年	2024年	2025年	2024年
<b>投资活动产生的现金流量</b>					
收回投资收到的现金		183,806,634	262,709,186	184,405,134	262,867,336
取得投资收益收到的现金		2,101,570	3,933,606	2,101,569	3,933,545
处置固定资产、无形资产和其他 长期资产收到的现金		48,385	68,998	47,871	68,878
<b>投资活动现金流入小计</b>		<b>185,956,589</b>	<b>266,711,790</b>	<b>186,554,574</b>	<b>266,869,759</b>
投资支付的现金		(211,720,201)	(262,412,293)	(211,720,201)	(262,411,928)
购买子公司少数股东股权所支付 的现金		( 750,724)	( 277,094)	( 750,724)	( 277,094)
购建固定资产、无形资产和其他 长期资产所支付的现金		( 3,036,541)	( 427,999)	( 122,551)	( 175,185)
<b>投资活动现金流出小计</b>		<b>(215,507,466)</b>	<b>(263,117,386)</b>	<b>(212,593,476)</b>	<b>(262,864,207)</b>
<b>投资活动产生的现金流量净额</b>		<b>( 29,550,877)</b>	<b>3,594,404</b>	<b>( 26,038,902)</b>	<b>4,005,552</b>
<b>筹资活动产生的现金流量</b>					
发行其他权益工具收到的现金		3,999,689	-	3,999,689	-
发行债券和同业存单收到的现金 净额		8,444,648	23,761,630	8,444,648	23,761,630
<b>筹资活动现金流入小计</b>		<b>12,444,337</b>	<b>23,761,630</b>	<b>12,444,337</b>	<b>23,761,630</b>
偿付债券本金所支付的现金		( 14,870,000)	( 26,170,000)	( 14,870,000)	( 26,170,000)
偿付债券利息所支付的现金		( 151,228)	( 222,313)	( 151,228)	( 222,313)
分配股利所支付的现金		( 699,040)	( 597,129)	( 597,540)	( 597,129)
赎回其他权益工具支付的现金		( 3,000,000)	-	( 3,000,000)	-
支付的其他与筹资活动有关的现金		( 253,676)	( 223,906)	( 248,237)	( 227,493)
<b>筹资活动现金流出小计</b>		<b>( 18,973,944)</b>	<b>( 27,213,348)</b>	<b>( 18,867,005)</b>	<b>( 27,216,935)</b>
<b>筹资活动产生的现金流量净额</b>		<b>( 6,529,607)</b>	<b>( 3,451,718)</b>	<b>( 6,422,668)</b>	<b>( 3,455,305)</b>
汇率变动对现金及现金等价物的影响		( 13,005)	( 53,411)	( 13,005)	( 53,411)
现金及现金等价物净增加额	46(2)	1,532,648	25,616,434	370,798	25,718,554
加：年初现金及现金等价物余额		41,362,357	15,745,923	40,774,677	15,056,123
年末现金及现金等价物余额	46(3)	42,895,005	41,362,357	41,145,475	40,774,677

本财务报表由以下人士签署：

法定代表人  
1301088625962

主管会计工作  
负责人  
1301088625411

会计机构负责人  
1301088710843

河北银行股份  
有限公司（公章）  
1301080105182

后附财务报表附注为本财务报表的组成部分

## 1 基本情况

河北银行股份有限公司(以下简称“本行”)经中国人民银行(或称“中央银行”)批准于1996年在中华人民共和国(以下简称“中国”)河北省石家庄市注册成立,本行成立时的名称为石家庄城市合作银行。1998年6月4日,根据中国人民银行石家庄分行的批复,本行更名为石家庄市商业银行。2009年11月19日经中国银行业监督管理委员会(以下简称“原银监会”)批准更名为河北银行股份有限公司。本行统一社会信用代码:91130000236047921J,金融许可证机构编码:B0282H213010001。截至2025年12月31日,注册资本为人民币70亿元整,法定代表人:梅爱斌,注册地址:石家庄市平安北大街28号。

本行及所属子公司(以下简称“本集团”)的主要业务为提供公司和个人银行服务、从事资金业务、融资租赁及其他金融服务。

本财务报表已于2026年4月28日由本行董事会审核通过。

## 2 财务报表编制基础

本财务报表按照财政部颁布的《企业会计准则——基本准则》以及其后颁布及修订的具体会计准则、解释以及其他相关规定(统称“企业会计准则”)编制。

本财务报表以持续经营为基础列报。

### 遵循企业会计准则的声明

本财务报表符合企业会计准则的要求,真实、完整地反映了本行及本集团于2025年12月31日的财务状况以及2025年度的经营成果和现金流量。

### 3 主要会计政策和主要会计估计

本集团 2025 年度财务报表所载财务信息根据下列依照企业会计准则所制定的重要会计政策和会计估计编制。

#### (1) 会计期间

本集团会计年度采用公历年度，即每年自1月1日起至12月31日止。

#### (2) 记账本位币

本集团记账本位币和编制本财务报表所采用的货币均为人民币。除有特别说明外，均以人民币千元为单位表示。

#### (3) 企业合并

企业合并分为同一控制下企业合并和非同一控制下企业合并。

参与合并的企业在合并前后均受同一方或相同的多方最终控制，且该控制并非暂时性的，为同一控制下企业合并。合并方在同一控制下企业合并中取得的资产和负债（包括最终控制方收购被合并方而形成的商誉），按合并日在最终控制方财务报表中的账面价值为基础进行相关会计处理。合并方取得的净资产账面价值与支付的合并对价的账面价值（或发行股份面值总额）的差额，调整资本公积中的资本溢价及原制度资本公积转入的余额，不足冲减的则调整留存收益。

参与合并的企业在合并前后不受同一方或相同的多方最终控制的，为非同一控制下企业合并。非同一控制下企业合并中所取得的被购买方可辨认资产、负债及或有负债在收购日以公允价值计量。合并成本大于合并中取得的被购买方可辨认净资产公允价值份额的差额，确认为商誉，并以成本减去累计减值损失进行后续计量。合并成本小于合并中取得的被购买方可辨认净资产公允价值份额的，对取得的被购买方各项可辨认资产、负债及或有负债的公允价值以及合并成本的计量进行复核，复核后合并成本仍小于合并中取得的被购买方可辨认净资产公允价值份额的，其差额计入当期损益。

### 3 主要会计政策和主要会计估计（续）

#### (4) 合并财务报表

合并财务报表的合并范围以控制为基础确定，包括本行及全部子公司的财务报表。子公司，是指被本行控制的主体（含企业、被投资单位中可分割的部分，以及本行所控制的结构化主体等）。当且仅当投资方具备下列三要素时，投资方能够控制被投资方：投资方拥有对被投资方的权力；因参与被投资方的相关活动而享有可变回报；有能力运用对被投资方的权力影响其回报金额。

子公司与本公司采用的会计政策或会计期间不一致的，在编制合并财务报表时，按照本公司的会计政策和会计期间对子公司财务报表进行必要的调整。本集团内部各公司之间的所有交易产生的资产、负债、权益、收入、费用和现金流量于合并时全额抵销。

子公司少数股东分担的当期亏损超过了少数股东在该子公司期初所有者权益中所享有的份额的，其余部分仍冲减少数股东权益。

对于通过非同一控制下企业合并取得的子公司，被购买方的经营成果和现金流量自本集团取得控制权之日起纳入合并财务报表，直至本集团对其控制权终止。在编制合并财务报表时，以购买日确定的各项可辨认资产、负债及或有负债的公允价值为基础对子公司的财务报表进行调整。

对于通过同一控制下企业合并取得的子公司，被合并方的经营成果和现金流量自合并当期期初纳入合并财务报表。编制比较合并财务报表时，对前期财务报表的相关项目进行调整，视同合并后形成的报告主体自最终控制方开始实施控制时一直存在。

如果相关事实和情况的变化导致对控制要素中的一项或多项发生变化的，本集团重新评估是否控制被投资方。

不丧失控制权情况下，少数股东权益发生变化作为权益性交易。

#### (5) 现金和现金等价物

现金，是指本集团的库存现金以及可以随时用于支付的存款；现金等价物，是指本集团持有的期限短、流动性强、易于转换为已知金额的现金、价值变动风险很小的投资。

### 3 主要会计政策和主要会计估计（续）

#### (6) 外币业务和外币报表折算

本集团对于发生的外币交易，将外币金额折算为记账本位币金额。

外币交易在初始确认时，采用交易发生日的即期汇率将外币金额折算为记账本位币金额，但投资者以外币投入的资本以交易发生日的即期汇率折算。于资产负债表日，对于外币货币性项目采用资产负债表日即期汇率折算。由此产生的结算和货币性项目折算差额，除属于与购建符合资本化条件的资产相关的外币专门借款产生的差额按照借款费用资本化的原则处理之外，均计入当期损益。以历史成本计量的外币非货币性项目，仍采用初始确认时所采用的汇率折算，不改变其记账本位币金额。以公允价值计量的外币非货币性项目，采用公允价值确定日的即期汇率折算，由此产生的差额根据非货币性项目的性质计入当期损益或其他综合收益。

外币现金流量采用现金流量发生日的即期汇率折算。汇率变动对现金的影响额作为调节项目，在现金流量表中单独列报。

#### (7) 金融工具

金融工具，是指形成一个企业的金融资产，并形成其他单位的金融负债或权益工具的合同。

##### 金融工具的确认和终止确认

本集团于成为金融工具合同的一方时确认一项金融资产或金融负债。

满足下列条件的，终止确认金融资产（或金融资产的一部分，或一组类似金融资产的一部分），即将之前确认的金融资产从资产负债表中予以转出：

- （1）收取金融资产现金流量的权利届满；
- （2）转移了收取金融资产现金流量的权利，或在“过手协议”下承担了及时将收取的现金流量全额支付给第三方的义务；并且实质上转让了金融资产所有权上几乎所有的风险和报酬，或者，虽然实质上既没有转移也没有保留金融资产所有权上几乎所有的风险和报酬，但放弃了对该金融资产的控制。

如果金融负债的责任已履行、撤销或届满，则对金融负债进行终止确认。如果现有金融负债被同一债权人以实质上几乎完全不同条款的另一金融负债所取代，或现有负债的条款几乎全部被实质性修改，则此类替换或修改作为终止确认原负债和确认新负债处理，差额计入当期损益。

以常规方式买卖金融资产，按交易日会计进行确认和终止确认。以常规方式买卖金融资产，是指按照合同规定购买或出售金融资产，并且该合同条款规定，根据通常由法规或市场惯例所确定的时间安排来交付金融资产。交易日，是指本集团承诺买入或卖出金融资产的日期。

### 3 主要会计政策和主要会计估计（续）

#### (7) 金融工具（续）

##### 金融资产分类和计量

本集团的金融资产于初始确认时根据本集团管理金融资产的业务模式和金融资产的合同现金流量特征分类为：以摊余成本计量的金融资产、以公允价值计量且其变动计入其他综合收益的金融资产、以公允价值计量且其变动计入当期损益的金融资产。当且仅当本集团改变管理金融资产的业务模式时，才对所有受影响的相关金融资产进行重分类。

金融资产在初始确认时以公允价值计量，但是因销售商品或提供服务等产生的应收账款或应收票据未包含重大融资成分或不考虑不超过一年的融资成分的，按照交易价格进行初始计量。

对于以公允价值计量且其变动计入当期损益的金融资产，相关交易费用直接计入当期损益，其他类别的金融资产相关交易费用计入其初始确认金额。

金融资产的后续计量取决于其分类：

##### *以摊余成本计量的债务工具投资*

金融资产同时符合下列条件的，分类为以摊余成本计量的金融资产：管理该金融资产的业务模式是以收取合同现金流量为目标；该金融资产的合同条款规定，在特定日期产生的现金流量仅为对本金和以未偿付本金金额为基础的利息的支付。此类金融资产采用实际利率法确认利息收入，其终止确认、修改或减值产生的利得或损失，均计入当期损益。

##### *以公允价值计量且其变动计入其他综合收益的债务工具投资*

金融资产同时符合下列条件的，分类为以公允价值计量且其变动计入其他综合收益的金融资产：本集团管理该金融资产的业务模式是既以收取合同现金流量为目标又以出售金融资产为目标；该金融资产的合同条款规定，在特定日期产生的现金流量仅为对本金和以未偿付本金金额为基础的利息的支付。此类金融资产采用实际利率法确认利息收入。除利息收入、减值损失及汇兑差额确认为当期损益外，其余公允价值变动计入其他综合收益。当金融资产终止确认时，之前计入其他综合收益的累计利得或损失从其他综合收益转出，计入当期损益。

### 3 主要会计政策和主要会计估计（续）

#### (7) 金融工具（续）

##### 金融资产分类和计量（续）

金融资产的后续计量取决于其分类：（续）

##### *以公允价值计量且其变动计入其他综合收益的权益工具投资*

本集团不可撤销地选择将部分非交易性权益工具投资指定为以公允价值计量且其变动计入其他综合收益的金融资产，仅将相关股利收入（明确作为投资成本部分收回的股利收入除外）计入当期损益，公允价值的后续变动计入其他综合收益，不需计提减值准备。当金融资产终止确认时，之前计入其他综合收益的累计利得或损失从其他综合收益转出，计入留存收益。

##### *以公允价值计量且其变动计入当期损益的金融资产*

上述以摊余成本计量的金融资产和以公允价值计量且其变动计入其他综合收益的金融资产之外的金融资产，分类为以公允价值计量且其变动计入当期损益的金融资产。对于此类金融资产，采用公允价值进行后续计量，除与套期会计有关外，所有公允价值变动计入当期损益。

##### 金融负债分类和计量

除了签发的财务担保合同以外，本集团的金融负债于初始确认时分类为：以公允价值计量且其变动计入当期损益的金融负债、以摊余成本计量的金融负债。对于以公允价值计量且其变动计入当期损益的金融负债，相关交易费用直接计入当期损益，以摊余成本计量的金融负债的相关交易费用计入其初始确认金额。

金融负债的后续计量取决于其分类：

##### *以公允价值计量且其变动计入当期损益的金融负债*

以公允价值计量且其变动计入当期损益的金融负债，包括交易性金融负债（含属于金融负债的衍生工具）和初始确认时指定为以公允价值计量且其变动计入当期损益的金融负债。交易性金融负债（含属于金融负债的衍生工具），按照公允价值进行后续计量，除与套期会计有关外，所有公允价值变动均计入当期损益。对于指定为以公允价值计量且其变动计入当期损益的金融负债，按照公允价值进行后续计量，除由本集团自身信用风险变动引起的公允价值变动计入其他综合收益之外，其他公允价值变动计入当期损益；如果由本集团自身信用风险变动引起的公允价值变动计入其他综合收益会造成或扩大损益中的会计错配，本集团将所有公允价值变动（包括自身信用风险变动的影响金额）计入当期损益。

##### *以摊余成本计量的金融负债*

对于此类金融负债，采用实际利率法，按照摊余成本进行后续计量。

### 3 主要会计政策和主要会计估计（续）

#### (7) 金融工具（续）

##### 金融工具减值

本集团以预期信用损失为基础，对以摊余成本计量的金融资产、以公允价值计量且其变动计入其他综合收益的债务工具投资、贷款承诺及财务担保合同进行减值处理并确认损失准备。

对于不含重大融资成分的应收款项以及合同资产，本集团运用简化计量方法，按照相当于整个存续期内的预期信用损失金额计量损失准备。

除上述采用简化计量方法以外的金融资产、贷款承诺及财务担保合同，本集团在每个资产负债表日评估其信用风险自初始确认后是否已经显著增加，如果信用风险自初始确认后未显著增加，处于第一阶段，本集团按照相当于未来12个月内预期信用损失的金额计量损失准备，并按照账面余额和实际利率计算利息收入；如果信用风险自初始确认后已显著增加但尚未发生信用减值的，处于第二阶段，本集团按照相当于整个存续期内预期信用损失的金额计量损失准备，并按照账面余额和实际利率计算利息收入；如果初始确认后发生信用减值的，处于第三阶段，本集团按照相当于整个存续期内预期信用损失的金额计量损失准备，并按照摊余成本和实际利率计算利息收入。

本集团在每个资产负债表日评估相关金融工具的信用风险自初始确认后是否已显著增加。本集团通过比较金融工具在资产负债表日发生违约的风险与在初始确认日发生违约的风险，以确定金融工具预计存续期内发生违约风险的变化情况。对于资产负债表日只具有较低信用风险的金融工具，本集团假设其信用风险自初始确认后未显著增加。

本集团计量金融工具预期信用损失的方法反映的因素包括：通过评价一系列可能的结果而确定的无偏概率加权平均金额、货币时间价值，以及在资产负债表日无须付出不必要的额外成本或努力即可获得的有关过去事项、当前状况以及未来经济状况预测的合理且有依据的信息。

当对金融资产预期未来现金流量具有不利影响的一项或多项事件发生时，该金融资产成为已发生信用减值的金融资产。

当本集团不再合理预期能够全部或部分收回金融资产合同现金流量时，本集团直接减记该金融资产的账面余额。

##### 金融工具抵销

同时满足下列条件的，金融资产和金融负债以相互抵销后的净额在资产负债表内列示：具有抵销已确认金额的法定权利，且该种法定权利是当前可执行的；计划以净额结算，或同时变现该金融资产和清偿该金融负债。

### 3 主要会计政策和主要会计估计（续）

#### (7) 金融工具（续）

##### 财务担保合同

财务担保合同，是指特定债务人到期不能按照债务工具条款偿付债务时，发行方向蒙受损失的合同持有人赔付特定金额的合同。财务担保合同在初始确认时按照公允价值计量，除指定为以公允价值计量且其变动计入当期损益的金融负债的财务担保合同外，其余财务担保合同在初始确认后按照资产负债表日确定的预期信用损失准备金额和初始确认金额扣除按照收入确认原则确定的累计摊销额后的余额两者孰高者进行后续计量。

##### 衍生金融工具

衍生金融工具初始以衍生交易合同签订当日的公允价值进行计量，并以其公允价值进行后续计量。公允价值为正数的衍生金融工具确认为一项资产，公允价值为负数的确认为一项负债。

衍生工具公允价值变动产生的利得或损失直接计入当期损益。

##### 金融资产转移

本集团已将金融资产所有权上几乎所有的风险和报酬转移给转入方的，终止确认该金融资产；保留了金融资产所有权上几乎所有的风险和报酬的，不终止确认该金融资产。

本集团既没有转移也没有保留金融资产所有权上几乎所有的风险和报酬的，分别下列情况处理：放弃了对该金融资产控制的，终止确认该金融资产并确认产生的资产和负债；未放弃对该金融资产控制的，按照其继续涉入所转移金融资产的程度确认有关金融资产，并相应确认有关负债。

通过对所转移金融资产提供财务担保方式继续涉入的，按照金融资产的账面价值和财务担保金额两者之中的较低者，确认继续涉入形成的资产。财务担保金额，是指所收到的对价中，将被要求偿还的最高金额。

#### (8) 长期股权投资

长期股权投资包括对子公司、合营企业和联营企业的权益性投资。长期股权投资在取得时以初始投资成本进行初始计量。

本公司能够对被投资单位实施控制的长期股权投资，在本公司个别财务报表中采用成本法核算。控制，是指拥有对被投资方的权力，通过参与被投资方的相关活动而享有可变回报，并且有能力运用对被投资方的权力影响回报金额。

### 3 主要会计政策和主要会计估计（续）

#### (8) 长期股权投资（续）

采用成本法时，长期股权投资按初始投资成本计价。追加或收回投资的，调整长期股权投资的成本。被投资单位宣告分派的现金股利或利润，确认为当期投资收益。

本集团对被投资单位具有共同控制或重大影响的，长期股权投资采用权益法核算。共同控制，是指按照相关约定对某项安排所共有的控制，并且该安排的相关活动必须经过分享控制权的参与方一致同意后才能决策。重大影响，是指对被投资单位的财务和经营政策有参与决策的权力，但并不能够控制或者与其他方一起共同控制这些政策的制定。

采用权益法时，长期股权投资的初始投资成本大于投资时应享有被投资单位可辨认净资产公允价值份额的，归入长期股权投资的初始投资成本；长期股权投资的初始投资成本小于投资时应享有被投资单位可辨认净资产公允价值份额的，其差额计入当期损益，同时调整长期股权投资的成本。

采用权益法时，取得长期股权投资后，按照应享有或应分担的被投资单位实现的净损益和其他综合收益的份额，分别确认投资损益和其他综合收益并调整长期股权投资的账面价值。在确认应享有被投资单位净损益的份额时，以取得投资时被投资单位可辨认资产等的公允价值为基础，按照本集团的会计政策及会计期间，并抵销与联营企业及合营企业之间发生的内部交易损益按照应享有的比例计算归属于投资方的部分（但内部交易损失属于资产减值损失的，应全额确认），对被投资单位的净利润进行调整后确认，但投出或出售的资产构成业务的除外。按照被投资单位宣告分派的利润或现金股利计算应享有的部分，相应减少长期股权投资的账面价值。本集团确认被投资单位发生的净亏损，以长期股权投资的账面价值以及其他实质上构成对被投资单位净投资的长期权益减记至零为限，本集团负有承担额外损失义务的除外。对于被投资单位除净损益、其他综合收益和利润分配以外所有者权益的其他变动，调整长期股权投资的账面价值并计入所有者权益。

#### (9) 固定资产

固定资产仅在与有关的经济利益很可能流入本集团，且其成本能够可靠地计量时才予以确认。与固定资产有关的后续支出，符合该确认条件的，计入固定资产成本，并终止确认被替换部分的账面价值；否则，在发生时按照受益对象计入当期损益或相关资产成本。

### 3 主要会计政策和主要会计估计（续）

#### (9) 固定资产（续）

固定资产按照成本进行初始计量，并考虑预计弃置费用因素的影响。购置固定资产的成本包括购买价款、相关税费、使固定资产达到预定可使用状态前所发生的可直接归属于该项资产的其他支出。固定资产的折旧采用年限平均法计提，各类固定资产的使用寿命、预计净残值率及年折旧率如下：

资产类别	使用寿命	预计净残值率	年折旧率
房屋及建筑物	20年 - 49年	3% - 5%	1.94% - 4.85%
交通设备	5年	3% - 5%	19.00% - 19.40%
机器设备	2年 - 25年	0% - 5%	3.80% - 50.00%
办公设备	3年 - 20年	0% - 5%	4.75% - 33.33%

本集团用于经营租出的固定资产主要为光伏设备，本集团按照 2-25 年预计使用年限（扣除购买时已使用年限）以直线法计提折旧，其预计净残值率为 0。

本集团至少在每年年度终了，对固定资产的使用寿命、预计净残值和折旧方法进行复核，必要时进行调整。

#### (10) 在建工程

在建工程成本按实际工程支出确定，包括在建期间发生的各项必要工程支出、工程达到预定可使用状态前的应予资本化的借款费用以及其他相关费用等。在建工程在达到预定可使用状态时转入固定资产。

#### (11) 无形资产

无形资产在使用寿命内采用直线法摊销，其使用寿命如下：

资产类别	使用寿命
土地使用权	40年 - 47年
计算机软件	2年 - 10年
其他	5年

### 3 主要会计政策和主要会计估计（续）

#### (12) 长期待摊费用

长期待摊费用采用直线法摊销，摊销期如下：

资产类别	摊销期
电子设备	5年
装修费用	5-7年
其他费用	3-5年

#### (13) 抵债资产

抵债资产是指本集团依法行使债权或担保物权而受偿于债务人、担保人或第三人的实物资产或财产权利。抵债资产以公允价值入账，取得抵债资产应支付的相关税费、垫付诉讼费用和其他成本计入抵债资产账面价值。抵债资产不计提折旧或进行摊销。初始确认及后续重新评估的减值损失计入损益。

#### (14) 资产减值

对除递延所得税、金融资产外的资产减值，按以下方法确定：于资产负债表日判断资产是否存在可能发生减值的迹象，存在减值迹象的，本集团将估计其可收回金额，进行减值测试；对使用寿命不确定的无形资产和尚未达到可使用状态的无形资产，无论是否存在减值迹象，至少于每年末进行减值测试。

可收回金额根据资产的公允价值减去处置费用后的净额与资产预计未来现金流量的现值两者之间较高者确定。本集团以单项资产为基础估计其可收回金额；难以对单项资产的可收回金额进行估计的，以该资产所属的资产组为基础确定资产组的可收回金额。资产组的认定，以资产组产生的主要现金流入是否独立于其他资产或者资产组的现金流入为依据。

当资产或者资产组的可收回金额低于其账面价值时，本集团将其账面价值减记至可收回金额，减记的金额计入当期损益，同时计提相应的资产减值准备。

上述资产减值损失一经确认，在以后会计期间不再转回。

#### (15) 职工薪酬

职工薪酬，是指本集团为获得职工提供的服务或解除劳动关系而给予的各种形式的报酬或补偿。职工薪酬包括短期薪酬、离职后福利、辞退福利和其他长期职工福利。

### 3 主要会计政策和主要会计估计（续）

#### (15) 职工薪酬（续）

##### 短期薪酬

在职工提供服务的会计期间，将实际发生的短期薪酬确认为负债，并计入当期损益或相关资产成本。

##### 离职后福利 - 设定提存计划

本集团的职工参加由当地政府管理的养老保险和失业保险，相应支出在发生时计入相关资产成本或当期损益。

##### 离职后福利 - 设定受益计划

本集团的设定受益计划是对于离岗休养人员的其他长期福利计划。

本集团根据预期累计福利单位法，采用无偏且相互一致的精算假设对有关人口统计变量和财务变量等做出估计，计量设定受益计划所产生的义务，然后将其予以折现后的现值确认为一项设定受益计划负债。

本集团将设定受益计划产生的离岗休养长期福利义务于离岗休养计划获得批准时予以确认，一次性计入当期损益。对于离岗休养人员的其他长期福利计划，本集团将属于服务成本、设定受益计划负债的利息费用以及重新计量设定受益计划负债所产生的变动计入当期损益或相关资产成本。

##### 辞退福利

本集团向职工提供辞退福利的，在下列两者孰早日确认辞退福利产生的职工薪酬负债，并计入当期损益：本集团不能单方面撤回因解除劳动关系计划或裁减建议所提供的辞退福利时；本集团确认与涉及支付辞退福利的重组相关的成本或费用时。

##### 其他长期职工福利

向职工提供的其他长期职工福利，适用离职后福利的有关规定确认和计量其他长期职工福利净负债或净资产，变动均计入当期损益或相关资产成本。

#### (16) 递延所得税

本集团根据资产与负债于资产负债表日的账面价值与计税基础之间的暂时性差异，以及未作为资产和负债确认但按照税法规定可以确定其计税基础的项目的账面价值与计税基础之间的差额产生的暂时性差异，采用资产负债表债务法计提递延所得税。

### 3 主要会计政策和主要会计估计（续）

#### (16) 递延所得税（续）

各种应纳税暂时性差异均据以确认递延所得税负债。除非：

- 应纳税暂时性差异是在以下交易中产生的：商誉的初始确认，或者具有以下特征的单项交易中产生的资产或负债的初始确认：该交易不是企业合并、交易发生时既不影响会计利润也不影响应纳税所得额或可抵扣亏损、且初始确认的资产和负债未导致产生等额应纳税暂时性差异和可抵扣暂时性差异；
- 对于与子公司投资相关的应纳税暂时性差异，该暂时性差异转回的时间能够控制并且该暂时性差异在可预见的未来很可能不会转回。

对于可抵扣暂时性差异、能够结转以后年度的可抵扣亏损和税款抵减，本集团以很可能取得用来抵扣可抵扣暂时性差异、可抵扣亏损和税款抵减的未来应纳税所得额为限，确认由此产生的递延所得税资产，除非：

- 可抵扣暂时性差异是在以下单项交易中产生的：该交易不是企业合并、交易发生时既不影响会计利润也不影响应纳税所得额或可抵扣亏损、且初始确认的资产和负债未导致产生等额应纳税暂时性差异和可抵扣暂时性差异；
- 对于与子公司投资相关的可抵扣暂时性差异，该暂时性差异在可预见的未来很可能转回并且未来很可能获得用来抵扣暂时性差异的应纳税所得额。

本集团于资产负债表日，对于递延所得税资产和递延所得税负债，依据税法规定，按照预期收回该资产或清偿该负债期间的适用税率计量，并反映资产负债表日预期收回资产或清偿负债方式的所得税影响。

于资产负债表日，本集团对递延所得税资产的账面价值进行复核，如果未来期间很可能无法获得足够的应纳税所得额用以抵扣递延所得税资产的利益，减记递延所得税资产的账面价值。于资产负债表日，本集团重新评估未确认的递延所得税资产，在很可能获得足够的应纳税所得额可供所有或部分递延所得税资产转回的限度内，确认递延所得税资产。

同时满足下列条件时，递延所得税资产和递延所得税负债以抵销后的净额列示：拥有以净额结算当期所得税资产及当期所得税负债的法定权利；递延所得税资产和递延所得税负债是与同一税收征管部门对同一应纳税主体征收的所得税相关或者对不同的纳税主体相关，但在未来每一具有重要性的递延所得税资产和递延所得税负债转回的期间内，涉及的纳税主体意图以净额结算当期所得税资产及当期所得税负债或是同时取得资产、清偿债务。

#### (17) 预计负债

除了非同一控制下企业合并中的或有对价及承担的或有负债之外，与或有事项相关的义务是本集团承担的现时义务且该义务的履行很可能会导致经济利益流出本集团，同时有关金额能够可靠地计量的，本集团将其确认为预计负债。

### 3 主要会计政策和主要会计估计（续）

#### (17) 预计负债（续）

预计负债按照履行相关现时义务所需支出的最佳估计数进行初始计量，并综合考虑与或有事项有关的风险、不确定性和货币时间价值等因素。于资产负债表日对预计负债的账面价值进行复核并进行适当调整以反映当前最佳估计数。

#### (18) 受托业务

本集团在受托业务中作为客户的管理人、受托人或代理人。本集团的资产负债表不包括本集团因受托业务而持有的资产以及有关向客户交回该等资产的承诺，因为该等资产的风险及收益由客户承担。

本集团通过与客户签订委托贷款协议，由客户向本集团提供资金（“委托资金”），并由本集团按照客户的指示向第三方发放贷款（“委托贷款”）。由于本集团并不承担委托贷款及相关委托资金的风险及回报，因此委托贷款及委托资金按其本金记录为资产负债表表外项目，而且并未就这些委托贷款计提任何减值准备。

#### (19) 其他权益工具

##### 永续债

本集团发行的永续债不包括支付现金或其他金融资产给其他方，或在潜在不利条件下与其他方交换金融资产或金融负债的合同义务；且永续债不存在须用或可用自身权益工具进行结算的条款安排，本集团发行的永续债分为权益工具，发行永续债发生的手续费、佣金，及交易费用从权益中扣除。永续债利息在宣告时，作为利润分配处理。

#### (20) 利息收入和支出

本集团利润表中的“利息收入”和“利息支出”，为按实际利率法确认的以摊余成本计量及以公允价值计量且其变动计入其他综合收益的金融资产和以摊余成本计量的金融负债产生的利息收入与支出。

实际利率法，是指计算金融资产或金融负债的摊余成本以及将各期利息收入或利息支出分摊计入各会计期间的方法。实际利率，是指将金融资产或金融负债在预计存续期间的估计未来现金流量，折现为该金融资产账面余额或该金融负债摊余成本所使用的利率。在确定实际利率时，本集团在考虑金融资产或金融负债所有合同条款的基础上估计预期现金流量，但不考虑预期信用损失。本集团支付或收取的、属于实际利率组成部分的各项收费、交易费用及溢价或折价等，在确定实际利率时予以考虑。

### 3 主要会计政策和主要会计估计（续）

#### (20) 利息收入和支出（续）

对于购入或源生的已发生信用减值的金融资产，本集团自初始确认起，按照该金融资产的摊余成本和经信用调整的实际利率计算确定其利息收入。经信用调整的实际利率，是指将购入或源生的已发生信用减值的金融资产在预计存续期的估计未来现金流量，折现为该金融资产摊余成本的利率。

对于购入或源生的未发生信用减值、但在后续期间成为已发生信用减值的金融资产，本集团在后续期间，按照该金融资产的摊余成本和实际利率计算确定其利息收入。

#### (21) 手续费及佣金收入

本集团通过向客户提供各类服务收取手续费及佣金。其中，通过在一定期间内提供服务收取的手续费及佣金在相应期间内按照履约进度确认，其他手续费及佣金于相关交易完成时确认。

#### (22) 政府补助

政府补助在能够满足其所附的条件并且能够收到时，予以确认。政府补助为货币性资产的，按照收到或应收的金额计量。政府补助为非货币性资产的，按照公允价值计量；公允价值不能可靠取得的，按照名义金额计量。与收益相关的政府补助，用于补偿以后期间的相关成本费用或损失的，确认为递延收益，并在确认相关成本费用或损失的期间计入当期损益或冲减相关成本；用于补偿已发生的相关成本费用或损失的，直接计入当期损益或冲减相关成本。与资产相关的政府补助，冲减相关资产的账面价值；或确认为递延收益，在相关资产使用寿命内按照合理、系统的方法分期计入损益（但按照名义金额计量的政府补助，直接计入当期损益），相关资产在使用寿命结束前被出售、转让、报废或发生毁损的，尚未分配的相关递延收益余额转入资产处置当期的损益。

财政将贴息资金拨付给贷款银行，由贷款银行以政策性优惠利率向本集团提供贷款的，以实际收到的借款金额作为借款的入账价值，按照借款本金和该政策性优惠利率计算相关借款费用。

#### (23) 股利分配

资产负债表日后，经审议批准的利润分配方案中拟分配的股利，不确认为资产负债表日的负债，在附注中单独披露。

#### (24) 关联方

一方控制、共同控制另一方或对另一方施加重大影响，以及两方或两方以上同受一方控制、共同控制的，构成关联方。关联方可为个人或企业。仅仅同受国家控制而不存在其他关联方关系的企业，不构成本集团的关联方。

### 3 主要会计政策和主要会计估计（续）

#### (24) 关联方（续）

此外，本行还根据原银保监会、现国家金融监督管理总局颁布的《银行保险机构关联交易管理办法》和《商业银行股权管理暂行办法》确定本集团或本行截至资产负债表日的关联方。

#### (25) 分部报告

本集团以内部组织结构、管理要求、内部报告制度为依据确定经营分部，以经营分部为基础确定报告分部。本集团管理层定期审阅报告分部的经营业绩，以决定向其配置资源及评估其表现。个别重要的经营分部不会合并以供财务报告之用，除非该等经营分部具有相似的服务性质、客户类型、提供服务的方法以及监管环境等经济特性。个别不重要的经营分部如果符合以上大部分条件，则可以合并为“其他分部”。

#### (26) 租赁

在合同开始日，本集团评估合同是否为租赁或者包含租赁，如果合同中一方让渡了在一定期间内控制一项或多项已识别资产使用的权利以换取对价，则该合同为租赁或者包含租赁。

##### 作为承租人

除了短期租赁和低价值资产租赁，本集团对租赁确认使用权资产和租赁负债。

在租赁期开始日，本集团将其可在租赁期内使用租赁资产的权利确认为使用权资产，按照成本进行初始计量。使用权资产成本包括：租赁负债的初始计量金额；在租赁期开始日或之前支付的租赁付款额扣除已享受的租赁激励相关金额；承租人发生的初始直接费用；承租人为拆卸及移除租赁资产、复原租赁资产所在场地或将租赁资产恢复至租赁条款约定状态预计将发生的成本。本集团因租赁付款额变动重新计量租赁负债的，相应调整使用权资产的账面价值。本集团后续采用年限平均法对使用权资产计提折旧。能够合理确定租赁期届满时取得租赁资产所有权的，本集团在租赁资产剩余使用寿命内计提折旧。无法合理确定租赁期届满时能够取得租赁资产所有权的，本集团在租赁期与租赁资产剩余使用寿命两者孰短的期间内计提折旧。

在租赁期开始日，本集团将尚未支付的租赁付款额的现值确认为租赁负债，短期租赁和低价值资产租赁除外。租赁付款额包括固定付款额及实质固定付款额扣除租赁激励后的金额、取决于指数或比率的可变租赁付款额、根据担保余值预计应支付的款项，还包括购买选择权的行权价格或行使终止租赁选择权需支付的款项，前提是本集团合理确定将行使该选择权或租赁期反映出本集团将行使终止租赁选择权。未纳入租赁负债计量的可变租赁付款额于实际发生时计入当期损益，但另有规定计入相关资产成本的除外。当实质固定付款额发生变动、担保余值预计的应付金额发生变化、用于确定租赁付款额的指数或比率发生变动、购买选择权、续租选择权或终止选择权的评估结果或实际行权情况发生变化时，本集团按照变动后的租赁付款额的现值重新计量租赁负债。

### 3 主要会计政策和主要会计估计（续）

#### (26) 租赁（续）

本集团将在租赁期开始日，租赁期不超过12个月，且不包含购买选择权的租赁认定为短期租赁；将单项租赁资产为全新资产时价值较低的租赁认定为低价值资产租赁。本集团对短期租赁和低价值资产租赁选择不确认使用权资产和租赁负债。在租赁期内各个期间按照直线法计入相关的资产成本或当期损益，或有租金在实际发生时计入当期损益。

##### 作为出租人

租赁开始日实质上转移了与租赁资产所有权有关的几乎全部风险和报酬的租赁为融资租赁，除此之外的均为经营租赁。本集团作为转租出租人时，基于原租赁产生的使用权资产对转租赁进行分类。合同中同时包含租赁和非租赁部分的，本集团按照各部分单独价格的相对比例分摊合同对价。

在租赁期开始日，本集团对融资租赁确认应收融资租赁款，并终止确认融资租赁资产。本集团对应收融资租赁款进行初始计量时，以租赁投资净额作为应收融资租赁款的入账价值。租赁投资净额为未担保余值和租赁期开始日尚未收到的租赁收款额按照租赁内含利率折现的现值之和，包括初始直接费用。本集团按照固定的周期性利率计算并确认租赁期内各个期间的利息收入。本集团取得的未纳入租赁投资净额计量的可变租赁付款额在实际发生时计入当期损益。

经营租赁的租金收入在租赁期内各个期间按直线法确认为当期损益，未计入租赁收款额的可变租赁付款额在实际发生时计入当期损益。初始直接费用资本化，在租赁期内按照与租金收入确认相同的基础进行分摊，分期计入当期损益。

#### (27) 公允价值计量

在财务报表中以公允价值计量或披露的资产和负债，根据对公允价值计量整体而言具有重要意义的最低层次输入值，确定所属的公允价值层次：第一层次输入值，在计量日能够取得的相同资产或负债在活跃市场上未经调整的报价；第二层次输入值，除第一层次输入值外相关资产或负债直接或间接可观察的输入值；第三层次输入值，相关资产或负债的不可观察输入值。

每个资产负债表日，本集团对在财务报表中确认的持续以公允价值计量的资产和负债进行重新评估，以确定是否在公允价值计量层次之间发生转换。

#### (28) 重大会计判断和估计

编制财务报表要求管理层作出判断、估计和假设，这些判断、估计和假设会影响收入、费用、资产和负债的列报金额及其披露，以及资产负债表日或有负债的披露。这些假设和估计的不确定性所导致的结果可能造成对未来受影响的资产或负债的账面价值进行重大调整。

##### (a) 预期信用损失的计量

对于以摊余成本计量的金融资产和以公允价值计量且其变动计入其他综合收益的金融资产，其预期信用损失的计量中使用了复杂的模型和大量的假设。这些模型和假设涉及未来的宏观经济情况和客户的信用行为（例如，客户违约的可能性及相应损失）。

### 3 主要会计政策和主要会计估计（续）

#### (28) 重大会计判断和估计（续）

##### (a) 预期信用损失的计量（续）

根据会计准则的要求对预期信用损失进行计量涉及众多重大判断，例如：

- 判断信用风险显著增加的标准；
- 违约及已发生信用减值资产的定义；
- 选择计量预期信用损失的适当模型和假设；
- 预期信用损失模型中包括的前瞻性信息和权重；及
- 为预期信用损失的计量进行金融工具的分组，基于本行当前金融资产类别，结合各类资产的风险特征、重要性等因素，对各项资产组合进行了细分，将具有类似信用风险特征的项目划入一个组合。

##### (b) 金融工具的公允价值

对不存在活跃市场可提供报价的金融工具需要采用估值技术确定公允价值。估值技术包括采用市场的最新交易信息，参照实质上相同的其他金融工具当前的公允价值、现金流量折现法和期权定价模型等。估值技术在使用前需经过验证和调整，以确保估值结果反映实际市场状况。本集团制定的估值模型尽可能多地采用市场信息并至少采用本集团特有信息。然而当可观察市场信息无法获得时，则需要管理层对其进行估计。本集团定期审阅上述估计和假设，必要时进行调整。

##### (c) 所得税

确定所得税涉及对某些交易未来税务处理的判断。本集团慎重评估各项交易的税务影响，并计提相应的所得税。本集团定期根据更新的税收法规重新评估这些交易的税务影响。递延所得税资产按可抵扣暂时性差异确认。递延所得税资产只会在未来期间很可能有足够应纳税所得用作抵扣暂时性差异时确认，所以需要管理层判断获得未来应纳税所得的可能性。本集团持续审阅对递延所得税的判断，如果预计未来很可能获得能利用递延所得税资产的未来应纳税所得，将确认相应的递延所得税资产。

### 3 主要会计政策和主要会计估计（续）

#### (28) 重大会计判断和估计（续）

##### (d) 对投资对象控制程度的判断

本集团按照附注 3(4)中列示的控制要素判断本集团是否控制有关非保本理财产品及资产管理计划。

本集团管理或投资非保本理财产品和资产管理计划。判断是否控制该类结构化主体，本集团主要评估其所享有的对该类主体的整体经济利益（包括直接持有产生的收益以及预期管理费）以及对该类结构化主体的决策权范围。本集团在该类结构化主体中的整体经济利益占比都不重大。同时根据法律和监管法规的规定，对于这些结构化主体，决策者的发起、销售和管理行为需在投资协议中受到严格限制。因此，本集团认为作为代理人而不是主要责任人，无需将此类结构化主体纳入合并财务报表范围。

有关本集团享有权益或者作为发起人但未纳入合并财务报表范围的非保本理财产品和资产管理计划，参见附注 48(1)。

### 4 税项

本集团本年度主要税项及其税率列示如下：

#### (1) 增值税

主要应税收入按 6%的税率计算销项税，在扣除当期允许抵扣的进项税额后，差额部分为应缴增值税。

#### (2) 城市维护建设税

按增值税的 5% 或 7%计缴。

#### (3) 教育费附加

按增值税的 3%计缴。

#### (4) 地方教育附加费

按增值税的 2%计缴。

#### (5) 所得税

企业所得税按应纳税所得额计缴。所得税税率为 25% 。

## 5 现金及存放中央银行款项

注	本集团		本行	
	2025年 12月31日	2024年 12月31日	2025年 12月31日	2024年 12月31日
库存现金	807,531	930,363	806,839	927,416
存放中央银行款项				
- 法定存款准备金 (1)	25,337,857	25,733,038	25,326,957	25,615,790
- 超额存款准备金 (2)	7,320,449	6,392,673	7,315,932	6,383,693
- 财政性存款	<u>71,863</u>	<u>70,317</u>	<u>71,863</u>	<u>70,317</u>
小计	32,730,169	32,196,028	32,714,752	32,069,800
应计利息	<u>13,062</u>	<u>13,049</u>	<u>13,055</u>	<u>13,042</u>
合计	<u>33,550,762</u>	<u>33,139,440</u>	<u>33,534,646</u>	<u>33,010,258</u>

(1) 法定存款准备金为本集团按规定向中国人民银行缴存的存款准备金。于报告期末，本行存款准备金的缴存比率为：

	2025年 12月31日	2024年 12月31日
人民币存款缴存比率	5.5%	6.0%
外币存款缴存比率	4.0%	4.0%

上述法定存款准备金不可用于本集团的日常业务运作。本行子公司的人民币存款准备金缴存比率按中国人民银行相应规定执行。

(2) 超额存款准备金存放于中国人民银行，主要用于资金清算。

## 6 存放同业及其他金融机构款项

按交易对手类型和所在地区分析

	本集团		本行	
	2025年 12月31日	2024年 12月31日	2025年 12月31日	2024年 12月31日
存放中国境内款项				
- 银行	4,409,875	4,095,249	3,358,054	3,506,496
- 非银行金融机构	<u>437,730</u>	<u>311,090</u>	<u>437,730</u>	<u>311,090</u>
小计	4,847,605	4,406,339	3,795,784	3,817,586
存放中国境外款项				
- 银行	<u>387,806</u>	<u>379,416</u>	<u>387,806</u>	<u>379,416</u>
小计	387,806	379,416	387,806	379,416
应计利息	1,333	1,385	1,232	1,212
减：减值准备	( <u>2,037</u> )	( <u>2,458</u> )	( <u>981</u> )	( <u>2,078</u> )
合计	<u>5,234,707</u>	<u>4,784,682</u>	<u>4,183,841</u>	<u>4,196,136</u>

河北银行股份有限公司  
2025年度财务报表附注（续）  
（除特别注明外，金额单位均为人民币千元）

7 拆出资金

	本集团		本行	
	2025年 12月31日	2024年 12月31日	2025年 12月31日	2024年 12月31日
拆放中国境内款项				
- 银行	1,062,978	467,246	1,062,978	467,246
- 非银行金融机构	<u>11,590,000</u>	<u>13,659,000</u>	<u>12,090,000</u>	<u>14,759,000</u>
小计	12,652,978	14,126,246	13,152,978	15,226,246
应计利息	136,235	221,875	138,150	240,084
减：减值准备	( <u>2,162</u> )	( <u>906</u> )	( <u>2,247</u> )	( <u>956</u> )
合计	<u>12,787,051</u>	<u>14,347,215</u>	<u>13,288,881</u>	<u>15,465,374</u>

8 衍生金融资产及衍生金融负债

本集团及本行

	2025年12月31日		2024年12月31日	
	名义本金	公允价值	名义本金	公允价值
衍生金融资产				
利率衍生工具	25,930,000	494,240	23,520,000	795,831
货币衍生工具	<u>537,120</u>	<u>2,350</u>	-	-
合计	<u>26,467,120</u>	<u>496,590</u>	<u>23,520,000</u>	<u>795,831</u>
衍生金融负债				
利率衍生工具	26,740,000	(517,827)	25,430,000	(841,988)
货币衍生工具	<u>1,255,000</u>	( <u>1,394</u> )	<u>2,380,000</u>	( <u>2,456</u> )
合计	<u>27,995,000</u>	<u>(519,221)</u>	<u>27,810,000</u>	<u>(844,444)</u>

## 9 买入返售金融资产

本集团及本行

### (1) 按交易对手类型分析

	本集团		本行	
	2025年 12月31日	2024年 12月31日	2025年 12月31日	2024年 12月31日
中国境内				
- 银行	21,486,220	16,279,531	20,785,779	16,279,531
- 其他金融机构	<u>6,993,886</u>	<u>11,926,596</u>	<u>6,993,886</u>	<u>11,926,596</u>
小计	28,480,106	28,206,127	27,779,665	28,206,127
减：减值准备	( <u>1,116</u> )	-	-	-
合计	<u>28,478,990</u>	<u>28,206,127</u>	<u>27,779,665</u>	<u>28,206,127</u>

### (2) 按担保物类型分析

	本集团		本行	
	2025年 12月31日	2024年 12月31日	2025年 12月31日	2024年 12月31日
债券	28,480,106	28,206,127	27,779,665	28,206,127
票据	-	-	-	-
小计	28,480,106	28,206,127	27,779,665	28,206,127
减：减值准备	( <u>1,116</u> )	-	-	-
合计	<u>28,478,990</u>	<u>28,206,127</u>	<u>27,779,665</u>	<u>28,206,127</u>

## 10 发放贷款和垫款

### (1) 发放贷款和垫款按性质分析

	本集团		本行	
	2025年 12月31日	2024年 12月31日	2025年 12月31日	2024年 12月31日
以摊余成本计量：				
公司贷款和垫款				
- 贷款	174,057,317	153,446,529	174,052,747	153,441,675
- 融资租赁	<u>31,790,853</u>	<u>30,748,628</u>	-	-
小计	<u>205,848,170</u>	<u>184,195,157</u>	<u>174,052,747</u>	<u>153,441,675</u>
个人贷款和垫款				
- 住房和商用房按揭贷款	48,326,857	52,899,198	48,317,315	52,889,133
- 个人消费贷款	21,357,363	42,591,747	21,342,219	42,574,583
- 个人经营贷款	17,816,297	27,045,277	17,731,813	26,914,150
- 贷记卡透支	<u>17,055,988</u>	<u>16,899,937</u>	<u>17,055,988</u>	<u>16,899,937</u>
小计	<u>104,556,505</u>	<u>139,436,159</u>	<u>104,447,335</u>	<u>139,277,803</u>
以摊余成本计量发放贷款和垫款总额	<u>310,404,675</u>	<u>323,631,316</u>	<u>278,500,082</u>	<u>292,719,478</u>
以公允价值计量且其变动计入其他综合收益：				
公司贷款和垫款	197,761	221,148	197,761	221,148
贴现	<u>16,600,330</u>	<u>6,427,057</u>	<u>16,600,330</u>	<u>6,427,057</u>
发放贷款和垫款总额	<u>327,202,766</u>	<u>330,279,521</u>	<u>295,298,173</u>	<u>299,367,683</u>
应计利息	<u>1,631,300</u>	<u>1,638,594</u>	<u>1,297,637</u>	<u>1,282,247</u>
减：以摊余成本计量的发放贷款 和垫款损失准备	( <u>8,869,011</u> )	( <u>9,147,677</u> )	( <u>7,387,241</u> )	( <u>7,700,921</u> )
发放贷款和垫款账面价值	<u>319,965,055</u>	<u>322,770,438</u>	<u>289,208,569</u>	<u>292,949,009</u>

于 2025 年 12 月 31 日，本集团以公允价值计量且其变动计入其他综合收益的发放贷款和垫款减值准备金额为人民币 0.03 亿元 (2024 年 12 月 31 日：人民币 0.04 亿元)。

河北银行股份有限公司  
2025年度财务报表附注（续）  
（除特别注明外，金额单位均为人民币千元）

10 发放贷款和垫款（续）

(2) 按客户行业分布情况分析（未含应计利息）

	本集团		本行	
	2025年 12月31日	2024年 12月31日	2025年 12月31日	2024年 12月31日
租赁和商务服务业	60,484,635	57,440,953	43,510,287	41,925,764
制造业	48,327,722	36,405,856	45,491,897	34,828,571
电力、燃气及水的生产和供应业	21,556,332	17,598,663	19,837,856	15,470,594
批发和零售业	15,460,771	13,296,546	13,744,142	12,073,086
建筑业	11,987,327	10,919,016	9,524,144	7,965,197
水利、环境和公共设施管理业	11,953,345	13,105,628	10,183,223	10,845,691
交通运输、仓储和邮政业	10,347,387	9,848,455	8,658,838	7,793,047
采矿业	8,863,902	9,170,207	8,833,902	9,045,304
房地产业	4,635,619	5,664,748	4,505,619	5,482,748
公共管理和社会组织	918,260	1,118,021	781,353	900,489
教育	97,780	105,480	97,780	105,480
其他	11,412,851	9,742,732	9,081,467	7,226,852
公司贷款和垫款合计	<u>206,045,931</u>	<u>184,416,305</u>	<u>174,250,508</u>	<u>153,662,823</u>
个人贷款和垫款	104,556,505	139,436,159	104,447,335	139,277,803
贴现	<u>16,600,330</u>	<u>6,427,057</u>	<u>16,600,330</u>	<u>6,427,057</u>
发放贷款和垫款总额	<u>327,202,766</u>	<u>330,279,521</u>	<u>295,298,173</u>	<u>299,367,683</u>

(3) 发放贷款和垫款按担保方式分布情况分析（未含应计利息）

	本集团		本行	
	2025年 12月31日	2024年 12月31日	2025年 12月31日	2024年 12月31日
信用贷款	112,420,576	115,148,074	112,180,975	115,071,032
保证贷款	104,534,640	100,061,779	82,124,761	78,634,958
附担保物贷款				
- 抵押贷款	73,364,125	91,693,442	67,670,074	85,113,262
- 质押贷款	<u>36,883,425</u>	<u>23,376,226</u>	<u>33,322,363</u>	<u>20,548,431</u>
合计	<u>327,202,766</u>	<u>330,279,521</u>	<u>295,298,173</u>	<u>299,367,683</u>

## 10 发放贷款和垫款（续）

### (4) 已逾期贷款按担保方式分析（未含应计利息）

本集团

	2025年12月31日				合计
	逾期 3个月以内 (含3个月)	逾期3个月 至1年 (含1年)	逾期1年以 上3年以内 (含3年)	逾期 3年以上	
信用贷款	1,043,176	796,188	493,573	44,574	2,377,511
保证贷款	512,332	267,163	456,335	64,082	1,299,912
附担保物贷款					
- 抵押贷款	1,066,545	944,736	156,009	5,042	2,172,332
- 质押贷款	200	2,582	-	-	2,782
合计	<u>2,622,253</u>	<u>2,010,669</u>	<u>1,105,917</u>	<u>113,698</u>	<u>5,852,537</u>
占贷款和垫款总额百分比	<u>0.80%</u>	<u>0.61%</u>	<u>0.34%</u>	<u>0.03%</u>	<u>1.79%</u>
	2024年12月31日				合计
	逾期 3个月以内 (含3个月)	逾期3个月 至1年 (含1年)	逾期1年以 上3年以内 (含3年)	逾期 3年以上	
信用贷款	1,073,498	782,192	446,307	58,597	2,360,594
保证贷款	447,019	641,536	94,566	28,108	1,211,229
附担保物贷款					
- 抵押贷款	2,215,671	1,126,003	673,211	76,022	4,090,907
- 质押贷款	-	-	-	371	371
合计	<u>3,736,188</u>	<u>2,549,731</u>	<u>1,214,084</u>	<u>163,098</u>	<u>7,663,101</u>
占贷款和垫款总额百分比	<u>1.13%</u>	<u>0.77%</u>	<u>0.37%</u>	<u>0.05%</u>	<u>2.32%</u>

10 发放贷款和垫款（续）

(4) 已逾期贷款按担保方式分析（未含应计利息）（续）

本行

	2025年12月31日				合计
	逾期 3个月以内 (含3个月)	逾期3个月 至1年 (含1年)	逾期1年以 上3年以内 (含3年)	逾期 3年以上	
信用贷款	1,039,144	796,188	493,573	44,574	2,373,479
保证贷款	426,264	220,370	456,037	63,282	1,165,953
附担保物贷款					
- 抵押贷款	1,053,711	944,614	76,309	5,042	2,079,676
- 质押贷款	200	-	-	-	200
合计	<u>2,519,319</u>	<u>1,961,172</u>	<u>1,025,919</u>	<u>112,898</u>	<u>5,619,308</u>
占贷款和垫款总额百分比	<u>0.85%</u>	<u>0.66%</u>	<u>0.35%</u>	<u>0.04%</u>	<u>1.90%</u>
	2024年12月31日				合计
	逾期 3个月以内 (含3个月)	逾期3个月 至1年 (含1年)	逾期1年以 上3年以内 (含3年)	逾期 3年以上	
信用贷款	1,066,212	782,192	446,307	58,597	2,353,308
保证贷款	444,695	454,036	94,197	28,108	1,021,036
附担保物贷款					
- 抵押贷款	2,102,340	984,816	673,211	76,022	3,836,389
- 质押贷款	-	-	-	371	371
合计	<u>3,613,247</u>	<u>2,221,044</u>	<u>1,213,715</u>	<u>163,098</u>	<u>7,211,104</u>
占贷款和垫款总额百分比	<u>1.21%</u>	<u>0.74%</u>	<u>0.41%</u>	<u>0.05%</u>	<u>2.41%</u>

10 发放贷款和垫款（续）

(5) 按贷款预期信用损失的评估方式分析（未含应计利息）

本集团

	2025年12月31日			合计
	第一阶段	第二阶段	第三阶段	
以摊余成本计量的发放贷款和垫款总额	290,158,555	15,150,583	5,095,537	310,404,675
减：以摊余成本计量的发放贷款和垫款损失准备	( 2,887,943)	( 2,383,756)	(3,597,312)	( 8,869,011)
以摊余成本计量的发放贷款和垫款账面价值	<u>287,270,612</u>	<u>12,766,827</u>	<u>1,498,225</u>	<u>301,535,664</u>
以公允价值计量且其变动计入其他综合收益的发放贷款和垫款账面价值	<u>16,798,091</u>	_____ -	_____ -	<u>16,798,091</u>
	2024年12月31日			合计
	第一阶段	第二阶段	第三阶段	
以摊余成本计量的发放贷款和垫款总额	306,949,507	11,639,339	5,042,470	323,631,316
减：以摊余成本计量的发放贷款和垫款损失准备	( 3,278,432)	( 2,467,451)	(3,401,794)	( 9,147,677)
以摊余成本计量的发放贷款和垫款账面价值	<u>303,671,075</u>	<u>9,171,888</u>	<u>1,640,676</u>	<u>314,483,639</u>
以公允价值计量且其变动计入其他综合收益的发放贷款和垫款账面价值	<u>6,648,205</u>	_____ -	_____ -	<u>6,648,205</u>

10 发放贷款和垫款（续）

(5) 按贷款预期信用损失的评估方式分析（未含应计利息）（续）

本行

	2025年12月31日			合计
	第一阶段	第二阶段	第三阶段	
以摊余成本计量的发放贷款和垫款 总额	258,849,789	14,780,966	4,869,327	278,500,082
减：以摊余成本计量的发放贷款 和垫款损失准备	(1,823,570)	(2,279,860)	(3,283,811)	(7,387,241)
以摊余成本计量的发放贷款和垫款 账面价值	<u>257,026,219</u>	<u>12,501,106</u>	<u>1,585,516</u>	<u>271,112,841</u>
以公允价值计量且其变动计入其他 综合收益的发放贷款和垫款账面 价值	<u>16,798,091</u>	<u>-</u>	<u>-</u>	<u>16,798,091</u>
	2024年12月31日			合计
	第一阶段	第二阶段	第三阶段	
以摊余成本计量的发放贷款和垫款 总额	276,629,688	11,377,177	4,712,613	292,719,478
减：以摊余成本计量的发放贷款 和垫款损失准备	(2,243,081)	(2,369,426)	(3,088,414)	(7,700,921)
以摊余成本计量的发放贷款和垫款 账面价值	<u>274,386,607</u>	<u>9,007,751</u>	<u>1,624,199</u>	<u>285,018,557</u>
以公允价值计量且其变动计入其他 综合收益的发放贷款和垫款账面 价值	<u>6,648,205</u>	<u>-</u>	<u>-</u>	<u>6,648,205</u>

## 10 发放贷款和垫款（续）

### (6) 贷款损失准备变动情况

本集团

以摊余成本计量的发放贷款和垫款损失准备变动：

	第一阶段	第二阶段	第三阶段	合计
2025年1月1日	3,278,432	2,467,451	3,401,794	9,147,677
转移：				
- 第一阶段	88,275	( 83,309)	( 4,966)	-
- 第二阶段	( 61,776)	114,472	( 52,696)	-
- 第三阶段	( 7,022)	( 486,154)	493,176	-
本年(转回)/计提	( 409,966)	371,296	2,946,635	2,907,965
本年核销	-	-	(3,794,700)	(3,794,700)
其他变动	-	-	608,069	608,069
2025年12月31日	<u>2,887,943</u>	<u>2,383,756</u>	<u>3,597,312</u>	<u>8,869,011</u>
	第一阶段	第二阶段	第三阶段	合计
2024年1月1日	2,540,674	2,057,715	1,563,149	6,161,538
转移：				
- 第一阶段	12,431	( 12,031)	( 400)	-
- 第二阶段	( 57,024)	58,146	( 1,122)	-
- 第三阶段	( 10,894)	( 464,785)	475,679	-
本年计提	793,245	828,406	4,021,230	5,642,881
本年核销	-	-	(3,271,956)	(3,271,956)
其他变动	-	-	615,214	615,214
2024年12月31日	<u>3,278,432</u>	<u>2,467,451</u>	<u>3,401,794</u>	<u>9,147,677</u>

10 发放贷款和垫款（续）

(6) 贷款损失准备变动情况（续）

以公允价值计量且其变动计入其他综合收益的发放贷款和垫款损失准备变动：

	第一阶段	第二阶段	第三阶段	合计
2025年1月1日	3,542	-	-	3,542
转移：				
- 第一阶段	-	-	-	-
- 第二阶段	-	-	-	-
- 第三阶段	-	-	-	-
本年转回	( 115)	-	-	( 115)
2025年12月31日	<u>3,427</u>	<u>-</u>	<u>-</u>	<u>3,427</u>
	第一阶段	第二阶段	第三阶段	合计
2024年1月1日	920	-	-	920
转移：				
- 第一阶段	-	-	-	-
- 第二阶段	-	-	-	-
- 第三阶段	-	-	-	-
本年计提	<u>2,622</u>	<u>-</u>	<u>-</u>	<u>2,622</u>
2024年12月31日	<u>3,542</u>	<u>-</u>	<u>-</u>	<u>3,542</u>

10 发放贷款和垫款（续）

(6) 贷款损失准备变动情况（续）

本行

以摊余成本计量的发放贷款和垫款损失准备变动：

	第一阶段	第二阶段	第三阶段	合计
2025年1月1日	2,243,081	2,369,426	3,088,414	7,700,921
转移：				
- 第一阶段	88,179	( 83,213)	( 4,966)	-
- 第二阶段	( 52,821)	105,517	( 52,696)	-
- 第三阶段	( 4,784)	( 486,071)	490,855	-
本年(转回)/计提	( 450,085)	374,201	2,748,272	2,672,388
本年核销	-	-	(3,594,137)	(3,594,137)
其他变动	-	-	608,069	608,069
2025年12月31日	<u>1,823,570</u>	<u>2,279,860</u>	<u>3,283,811</u>	<u>7,387,241</u>
	第一阶段	第二阶段	第三阶段	合计
2024年1月1日	1,583,111	1,941,285	1,415,278	4,939,674
转移：				
- 第一阶段	12,391	( 11,991)	( 400)	-
- 第二阶段	( 55,415)	56,537	( 1,122)	-
- 第三阶段	( 10,894)	( 350,574)	361,468	-
本年计提	713,888	734,169	3,966,189	5,414,246
本年核销	-	-	(3,271,956)	(3,271,956)
其他变动	-	-	618,957	618,957
2024年12月31日	<u>2,243,081</u>	<u>2,369,426</u>	<u>3,088,414</u>	<u>7,700,921</u>

10 发放贷款和垫款（续）

(6) 贷款损失准备变动情况（续）

以公允价值计量且其变动计入其他综合收益的发放贷款和垫款损失准备变动：

	<u>第一阶段</u>	<u>第二阶段</u>	<u>第三阶段</u>	<u>合计</u>
2025年1月1日	3,542	-	-	3,542
转移：				
- 第一阶段	-	-	-	-
- 第二阶段	-	-	-	-
- 第三阶段	-	-	-	-
本年转回	( 115)	-	-	( 115)
2025年12月31日	<u>3,427</u>	<u>-</u>	<u>-</u>	<u>3,427</u>
	<u>第一阶段</u>	<u>第二阶段</u>	<u>第三阶段</u>	<u>合计</u>
2024年1月1日	920	-	-	920
转移：				
- 第一阶段	-	-	-	-
- 第二阶段	-	-	-	-
- 第三阶段	-	-	-	-
本年计提	<u>2,622</u>	<u>-</u>	<u>-</u>	<u>2,622</u>
2024年12月31日	<u>3,542</u>	<u>-</u>	<u>-</u>	<u>3,542</u>

以公允价值计量且其变动计入其他综合收益的发放贷款和垫款损失准备在其他综合收益中确认，并将减值损失或利得计入当期损益，且不减少发放贷款和垫款在资产负债表中列示的账面价值。

## 11 金融投资

注	本集团		本行	
	2025年 12月31日	2024年 12月31日	2025年 12月31日	2024年 12月31日
交易性金融资产	(1) 37,841,236	39,966,233	35,270,208	39,951,303
债权投资	(2) 100,790,445	49,422,306	100,790,445	49,422,306
其他债权投资	(3) 43,224,150	63,955,499	43,224,150	63,955,499
其他权益工具投资	(4) 970,506	398,998	970,506	398,998
合计	<u>182,826,337</u>	<u>153,743,036</u>	<u>180,255,309</u>	<u>153,728,106</u>

### (1) 交易性金融资产

	本集团		本行	
	2025年 12月31日	2024年 12月31日	2025年 12月31日	2024年 12月31日
持有作交易用途：				
债券投资				
- 政府债券	2,165,793	1,216,399	2,165,793	1,216,399
- 金融债券	<u>7,024,058</u>	<u>6,190,453</u>	<u>7,024,058</u>	<u>6,190,453</u>
小计	<u>9,189,851</u>	<u>7,406,852</u>	<u>9,189,851</u>	<u>7,406,852</u>
其他以公允价值计量且其变动计入当期损益的金融资产：				
基金投资 (a)	24,262,725	25,421,996	21,706,627	25,421,996
信托投资、资产管理计划及其他(b)	4,388,650	7,137,326	4,373,720	7,122,396
理财产品 (c)	<u>10</u>	<u>59</u>	<u>10</u>	<u>59</u>
小计	<u>28,651,385</u>	<u>32,559,381</u>	<u>26,080,357</u>	<u>32,544,451</u>
合计	<u>37,841,236</u>	<u>39,966,233</u>	<u>35,270,208</u>	<u>39,951,303</u>

(a) 基金投资均为本集团及本行购买的债券基金。

(b) 信托投资、资产管理计划及其他主要为本集团及本行购买的由证券公司、资产管理公司及信托公司等机构管理的资产管理计划、信托受益计划等资产管理类产品及其受益权。

(c) 理财产品主要为本集团及本行购买的其他银行发行的期限固定的理财产品。

11 金融投资（续）

(2) 债权投资

本集团及本行

	2025年 12月31日	2024年 12月31日
债券投资		
- 政府债券 (a)	49,529,279	21,195,797
- 金融债券 (a)	46,919,415	24,214,865
- 企业债券	971,592	45,000
应计利息	<u>619,772</u>	<u>454,531</u>
小计	98,040,058	45,910,193
其他投资		
信托投资、资产管理计划及其他(b)	5,608,524	5,860,553
应计利息	<u>210</u>	<u>26,953</u>
小计	5,608,734	5,887,506
减：减值准备 (c)	( <u>2,858,347</u> )	( <u>2,375,393</u> )
合计	<u>100,790,445</u>	<u>49,422,306</u>

(a) 于2025年12月31日及2024年12月31日，若干债券用于向中央银行借款及卖出回购交易协议项下的质押（附注47(1)）。

(b) 信托投资、资产管理计划及其他主要为本集团及本行购买的由证券公司、资产管理公司及信托公司等机构管理的资产管理计划、信托受益计划等资产管理类产品及其受益权。

## 11 金融投资（续）

### (2) 债权投资（续）

#### (c) 减值准备变动情况如下：

	第一阶段	第二阶段	第三阶段	合计
2025年1月1日	2,248	427,308	1,945,837	2,375,393
转移：				
- 第一阶段	-	-	-	-
- 第二阶段	-	-	-	-
- 第三阶段	-	(95,975)	95,975	-
本年计提/(转回)	4,562	(47,442)	609,160	566,280
其他变动	-	-	(83,326)	(83,326)
2025年12月31日	<u>6,810</u>	<u>283,891</u>	<u>2,567,646</u>	<u>2,858,347</u>
	第一阶段	第二阶段	第三阶段	合计
2024年1月1日	8,084	11,001	1,109,934	1,129,019
转移：				
- 第一阶段	-	-	-	-
- 第二阶段	(912)	912	-	-
- 第三阶段	-	-	-	-
本年(转回)/计提	(4,924)	415,395	1,269,933	1,680,404
其他变动	-	-	(434,030)	(434,030)
2024年12月31日	<u>2,248</u>	<u>427,308</u>	<u>1,945,837</u>	<u>2,375,393</u>

### (3) 其他债权投资

本集团及本行

	2025年 12月31日	2024年 12月31日
债券投资		
- 政府债券(a)	16,905,820	21,530,953
- 金融债券(a)	25,793,910	41,524,470
- 企业债券	124,123	255,591
应计利息	<u>400,297</u>	<u>644,485</u>
合计	<u>43,224,150</u>	<u>63,955,499</u>

(a) 于2025年12月31日及2024年12月31日，若干债券用于向中央银行借款及卖出回购交易协议项下的质押（附注47(1)）。

11 金融投资（续）

(3) 其他债权投资（续）

(b) 减值准备变动情况如下：

	第一阶段	第二阶段	第三阶段	合计
2025年1月1日	2,676	-	134,261	136,937
转移：				
- 第一阶段	-	-	-	-
- 第二阶段	-	-	-	-
- 第三阶段	-	-	-	-
本年(转回)/计提	( 275)	-	30,132	29,857
2025年12月31日	2,401	-	164,393	166,794
	第一阶段	第二阶段	第三阶段	合计
2024年1月1日	2,682	-	246,880	249,562
转移：				
- 第一阶段	-	-	-	-
- 第二阶段	-	-	-	-
- 第三阶段	-	-	-	-
本年(转回)/计提	( 6)	-	261,027	261,021
本年转让	-	-	(211,914)	(211,914)
其他变动	-	-	(161,732)	(161,732)
2024年12月31日	2,676	-	134,261	136,937

以公允价值计量且其变动计入其他综合收益的金融资产其减值准备在其他综合收益中确认，并将减值损失或利得计入当期损益，且不减少金融资产在资产负债表中列示的账面价值。

## 11 金融投资（续）

### (4) 其他权益工具投资

本集团及本行

	2025 年 <u>12 月 31 日</u>	2024 年 <u>12 月 31 日</u>
指定为以公允价值计量且其变动计入其他综合收益的金融资产		
- 商业银行无固定期限资本债券 (a)	958,806	387,298
- 权益投资 (b)	<u>11,700</u>	<u>11,700</u>
合计	<u>970,506</u>	<u>398,998</u>

- (a) 本行将持有的的商业银行无固定期限资本债券及非交易性权益工具投资不可撤销地指定为以公允价值计量且其变动计入其他综合收益的权益投资。于 2025 年 12 月 31 日，本行持有的商业银行无固定期限资本债券票面金额人民币 9.60 亿元（于 2024 年 12 月 31 日：人民币 3.80 亿元），其公允价值为人民币 9.59 亿元（于 2024 年 12 月 31 日：人民币 3.87 亿元）。
- (b) 于 2025 年 12 月 31 日和 2024 年 12 月 31 日，本行持有中国银联股份有限公司 800 万股股权、城市商业银行资金清算中心 40 万股股权及石家庄市人民商场股份有限公司 330 万股股权，公允价值合计人民币 0.12 亿元。本行于本报告期间未处置上述投资，无从其他综合收益转入留存收益的累计利得或损失。

## 12 长期股权投资

本行

	注	2025年 12月31日	2024年 12月31日
对子公司的投资	(1)	<u>2,078,272</u>	<u>1,327,548</u>

### (1) 对子公司的投资

	2025年 12月31日	2024年 12月31日
冀银金融租赁股份有限公司	2,062,972	1,312,248
尉犁达西冀银村镇银行有限责任公司	15,300	15,300

子公司介绍如下：

公司名称	主要经营地	注册地址	2025年12月31日			主营业务	经济性质 或类型	法定 代表 人
			注册资本 人民币千元	投资比例	表决权 比例			
冀银金融租赁股份有限公司	中国河北省石家庄市	中国河北省石家庄市	2,000,000	85.50%	85.50%	租赁业务	股份有限 公司	罗士斌
尉犁达西冀银村镇银行有限责任公司	中国新疆维吾尔自治区巴音郭楞蒙古自治州	中国新疆维吾尔自治区巴音郭楞蒙古自治州	30,000	51.00%	51.00%	银行业务	有限责任 公司	庞悦涛

2024年7月4日，本行通过司法拍卖，以人民币27,694.80万元受让北京建安特西维欧特种设备制造有限公司持有的冀银金融租赁股份有限公司19,714万股股份，并于2025年3月10日收到国家金融监督管理总局河北监管局批复。受让后本行的持股比例增加至60.857%。

2025年12月3日，本行通过司法拍卖，以人民币75,072.44万元受让北京建安特西维欧特种设备制造有限公司持有的冀银金融租赁股份有限公司49,286万股股份，并于2025年12月18日收到国家金融监督管理总局河北监管局批复。受让后本行合计持有冀银金融租赁股份有限公司171,000万股股份，持股比例为85.5%。

河北银行股份有限公司  
2025年度财务报表附注（续）  
（除特别注明外，金额单位均为人民币千元）

13 固定资产

本集团

	房屋及建筑物	交通设备	机器设备	办公设备	合计
<b>成本</b>					
2024年1月1日余额	639,486	47,732	881,179	53,862	1,622,259
本年增加	-	2,926	298,284	10,766	311,976
本年减少	-	(15,925)	(45,279)	(3,677)	(64,881)
2024年12月31日余额	639,486	34,733	1,134,184	60,951	1,869,354
本年增加	-	916	2,633,623	4,469	2,639,008
本年减少	-	(7,235)	(42,863)	(3,925)	(54,023)
2025年12月31日余额	639,486	28,414	3,724,944	61,495	4,454,339
<b>减：累计折旧</b>					
2024年1月1日余额	(298,811)	(39,255)	(702,568)	(44,869)	(1,085,503)
本年计提折旧	(24,840)	(1,736)	(62,581)	(5,661)	(94,818)
折旧冲销	-	15,311	43,617	3,554	62,482
2024年12月31日余额	(323,651)	(25,680)	(721,532)	(46,976)	(1,117,839)
本年计提折旧	(24,585)	(2,209)	(121,998)	(4,449)	(153,241)
折旧冲销	-	6,989	40,795	3,907	51,691
2025年12月31日余额	(348,236)	(20,900)	(802,735)	(47,518)	(1,219,389)
<b>账面价值</b>					
2025年12月31日	<u>291,250</u>	<u>7,514</u>	<u>2,922,209</u>	<u>13,977</u>	<u>3,234,950</u>
2024年12月31日	<u>315,835</u>	<u>9,053</u>	<u>412,652</u>	<u>13,975</u>	<u>751,515</u>

河北银行股份有限公司  
2025年度财务报表附注（续）  
（除特别注明外，金额单位均为人民币千元）

13 固定资产（续）

本行

	房屋及建筑物	交通设备	机器设备	办公设备	合计
<b>成本</b>					
2024年1月1日余额	639,486	46,080	872,701	52,511	1,610,778
本年增加	-	2,273	52,952	10,766	65,991
本年减少	-	(14,907)	(43,449)	(3,677)	(62,033)
2024年12月31日余额	639,486	33,446	882,204	59,600	1,614,736
本年增加	-	916	62,427	3,225	66,568
本年减少	-	(7,235)	(42,130)	(3,924)	(53,289)
2025年12月31日余额	639,486	27,127	902,501	58,901	1,628,015
<b>减：累计折旧</b>					
2024年1月1日余额	(298,811)	(37,677)	(695,856)	(43,871)	(1,076,215)
本年计提折旧	(24,840)	(1,736)	(60,246)	(5,588)	(92,410)
折旧冲销	-	14,338	41,941	3,554	59,833
2024年12月31日余额	(323,651)	(25,075)	(714,161)	(45,905)	(1,108,792)
本年计提折旧	(24,585)	(2,087)	(68,425)	(4,449)	(99,546)
折旧冲销	-	6,989	40,581	3,792	51,362
2025年12月31日余额	(348,236)	(20,173)	(742,005)	(46,562)	(1,156,976)
<b>账面价值</b>					
2025年12月31日	<u>291,250</u>	<u>6,954</u>	<u>160,496</u>	<u>12,339</u>	<u>471,039</u>
2024年12月31日	<u>315,835</u>	<u>8,371</u>	<u>168,043</u>	<u>13,695</u>	<u>505,944</u>

于2025年12月31日，本集团及本行产权手续不完备的房屋及建筑物账面价值为人民币0.06亿元（2024年12月31日：人民币0.06亿元）。

河北银行股份有限公司  
2025年度财务报表附注（续）  
（除特别注明外，金额单位均为人民币千元）

14 在建工程

	<u>本集团</u>	<u>本行</u>
成本		
2024年1月1日余额	167,121	165,618
本年增加	121,081	114,810
本年转入固定资产	( 7,921)	( 7,912)
本年转入无形资产	(119,272)	(114,371)
本年转入长期待摊	( 65,415)	( 65,407)
本年其他减少	<u>          -</u>	<u>          -</u>
2024年12月31日余额	95,594	92,738
本年增加	124,536	116,381
本年转入固定资产	( 2,562)	( 515)
本年转入无形资产	( 28,672)	( 27,452)
本年转入长期待摊	( 30,337)	( 29,089)
本年其他减少	<u>          -</u>	<u>          -</u>
2025年12月31日余额	158,559	152,063
减：减值准备		
2024年12月31日余额	<u>          -</u>	<u>          -</u>
2025年12月31日余额	<u>( 3,501)</u>	<u>( 3,501)</u>
账面价值		
2025年12月31日	<u>155,058</u>	<u>148,562</u>
2024年12月31日	<u>95,594</u>	<u>92,738</u>

河北银行股份有限公司  
2025年度财务报表附注（续）  
（除特别注明外，金额单位均为人民币千元）

15 无形资产

本集团

	<u>土地使用权</u>	<u>计算机软件</u>	<u>其他</u>	<u>合计</u>
<b>成本</b>				
2024年1月1日余额	52,875	463,968	3,290	520,133
本年增加	-	12,307	480	12,787
在建工程转入	-	118,312	960	119,272
本年减少	<u>-</u>	<u>( 6,457)</u>	<u>-</u>	<u>( 6,457)</u>
2024年12月31日余额	52,875	588,130	4,730	645,735
本年增加	-	11,944	168	12,112
在建工程转入	-	26,129	2,543	28,672
本年减少	<u>-</u>	<u>-</u>	<u>( 600)</u>	<u>( 600)</u>
2025年12月31日余额	52,875	626,203	6,841	685,919
<b>累计摊销</b>				
2024年1月1日余额	(22,673)	(341,146)	(1,785)	(365,604)
本年摊销	( 1,189)	( 83,856)	( 450)	( 85,495)
本年减少	<u>-</u>	<u>4,473</u>	<u>-</u>	<u>4,473</u>
2024年12月31日余额	(23,862)	(420,529)	(2,235)	(446,626)
本年摊销	( 1,189)	( 68,658)	(1,240)	( 71,087)
本年减少	<u>-</u>	<u>-</u>	<u>360</u>	<u>360</u>
2025年12月31日余额	<u>(25,051)</u>	<u>(489,187)</u>	<u>(3,115)</u>	<u>(517,353)</u>
<b>账面价值</b>				
2025年12月31日	<u>27,824</u>	<u>137,016</u>	<u>3,726</u>	<u>168,566</u>
2024年12月31日	<u>29,013</u>	<u>167,601</u>	<u>2,495</u>	<u>199,109</u>

河北银行股份有限公司  
2025年度财务报表附注（续）  
（除特别注明外，金额单位均为人民币千元）

15 无形资产（续）

本行

	<u>土地使用权</u>	<u>计算机软件</u>	<u>其他</u>	<u>合计</u>
<b>成本</b>				
2024年1月1日余额	52,875	451,247	2,090	506,212
本年增加	-	11,757	1080	12,837
在建工程转入	-	113,411	960	114,371
本年减少	<u>-</u>	<u>( 6,457)</u>	<u>-</u>	<u>( 6,457)</u>
2024年12月31日余额	52,875	569,958	4,130	626,963
本年增加	-	11,811	168	11,979
在建工程转入	-	24,909	2,543	27,452
本年减少	<u>-</u>	<u>-</u>	<u>( 600)</u>	<u>( 600)</u>
2025年12月31日余额	52,875	606,678	6,241	665,794
<b>累计摊销</b>				
2024年1月1日余额	(22,673)	(333,470)	(1,187)	(357,330)
本年摊销	( 1,189)	( 81,806)	( 589)	( 83,584)
本年减少	<u>-</u>	<u>4,473</u>	<u>-</u>	<u>4,473</u>
2024年12月31日余额	(23,862)	(410,803)	(1,776)	(436,441)
本年摊销	( 1,189)	( 66,121)	(1,120)	( 68,430)
本年减少	<u>-</u>	<u>-</u>	<u>360</u>	<u>360</u>
2025年12月31日余额	<u>(25,051)</u>	<u>(476,924)</u>	<u>(2,536)</u>	<u>(504,511)</u>
<b>账面价值</b>				
2025年12月31日	<u>27,824</u>	<u>129,754</u>	<u>3,705</u>	<u>161,283</u>
2024年12月31日	<u>29,013</u>	<u>159,155</u>	<u>2,354</u>	<u>190,522</u>

河北银行股份有限公司  
2025年度财务报表附注（续）  
（除特别注明外，金额单位均为人民币千元）

16 使用权资产

	<u>本集团</u>	<u>本行</u>
成本		
2024年1月1日余额	1,642,433	1,603,788
本年增加	315,188	317,334
本年减少	<u>( 364,534)</u>	<u>( 364,534)</u>
2024年12月31日余额	1,593,087	1,556,588
本年增加	195,960	187,877
本年减少	<u>( 261,899)</u>	<u>( 255,870)</u>
2025年12月31日余额	1,527,148	1,488,595
累计折旧		
2024年1月1日余额	( 730,074)	( 707,037)
本年计提	( 304,146)	( 297,351)
本年减少	<u>270,448</u>	<u>270,448</u>
2024年12月31日余额	( 763,772)	( 733,940)
本年计提	( 233,650)	( 227,704)
本年减少	<u>230,431</u>	<u>226,845</u>
2025年12月31日余额	<u>( 766,991)</u>	<u>( 734,799)</u>
账面价值		
2025年12月31日	<u>760,157</u>	<u>753,796</u>
2024年12月31日	<u>829,315</u>	<u>822,648</u>

本集团及本行的使用权资产为租入的房屋及建筑物。

## 17 递延所得税资产

### (1) 按性质分析

本集团

	2025年12月31日		2024年12月31日	
	可抵扣/ (应纳税) 暂时性差异	递延所得税 资产/(负债)	可抵扣/ (应纳税) 暂时性差异	递延所得税 资产/(负债)
递延所得税资产：				
资产减值准备	22,501,389	5,625,347	19,700,226	4,925,057
应付职工薪酬	871,562	217,891	976,305	244,076
信贷承诺减值准备	26,277	6,569	39,202	9,801
衍生金融工具公允价值变动	16,771	4,193	44,602	11,151
其他	<u>927,068</u>	<u>231,767</u>	<u>3,043,398</u>	<u>760,848</u>
小计	<u>24,343,067</u>	<u>6,085,767</u>	<u>23,803,733</u>	<u>5,950,933</u>
递延所得税负债：				
固定资产折旧	( 161,812)	( 40,453)	( 178,093)	( 44,523)
以公允价值计量且其变动计入当期损 益的金融工具公允价值变动	( 351,568)	( 87,892)	( 1,243,177)	( 310,794)
以公允价值计量且其变动计入其他综 合收益的金融资产公允价值变动	44,855	11,214	( 1,064,375)	( 266,094)
其他	<u>( 998,976)</u>	<u>( 249,744)</u>	<u>( 1,053,835)</u>	<u>( 263,459)</u>
小计	<u>( 1,467,501)</u>	<u>( 366,875)</u>	<u>( 3,539,480)</u>	<u>( 884,870)</u>
净额	<u>22,875,566</u>	<u>5,718,892</u>	<u>20,264,253</u>	<u>5,066,063</u>

## 17 递延所得税资产（续）

### (1) 按性质分析（续）

本行

	2025年12月31日		2024年12月31日	
	可抵扣 / (应纳税) 暂时性差异	递延所得税 资产 / (负债)	可抵扣 / (应纳税) 暂时性差异	递延所得税 资产 / (负债)
递延所得税资产：				
资产减值准备	20,571,662	5,142,915	17,993,538	4,498,385
应付职工薪酬	780,052	195,013	883,024	220,756
信贷承诺减值准备	26,277	6,569	39,202	9,801
衍生金融工具公允价值变动	16,771	4,193	44,602	11,151
其他	<u>889,495</u>	<u>222,374</u>	<u>3,001,907</u>	<u>750,476</u>
小计	<u>22,284,257</u>	<u>5,571,064</u>	<u>21,962,273</u>	<u>5,490,569</u>
递延所得税负债：				
固定资产折旧	( 161,812)	( 40,453)	( 178,093)	( 44,523)
以公允价值计量且其变动计入当期损 益的金融工具公允价值变动	( 351,568)	( 87,892)	( 1,243,177)	( 310,794)
以公允价值计量且其变动计入其他综 合收益的金融资产公允价值变动	44,855	11,214	( 1,064,375)	( 266,094)
其他	<u>( 753,795)</u>	<u>( 188,449)</u>	<u>( 822,649)</u>	<u>( 205,663)</u>
小计	<u>( 1,222,320)</u>	<u>( 305,580)</u>	<u>( 3,308,294)</u>	<u>( 827,074)</u>
净额	<u>21,061,937</u>	<u>5,265,484</u>	<u>18,653,979</u>	<u>4,663,495</u>

河北银行股份有限公司  
2025年度财务报表附注（续）  
（除特别注明外，金额单位均为人民币千元）

17 递延所得税资产（续）

(2) 按变动分析

本集团

	2025年 1月1日	在利润表中 确认	在其他综合 收益中确认	2025年 12月31日
递延所得税资产：				
资产减值准备	4,925,057	700,290	-	5,625,347
应付职工薪酬	244,076	( 26,186)	-	217,890
信贷承诺减值准备	9,801	( 3,232)	-	6,569
衍生金融工具公允价值变动	11,151	( 6,958)	-	4,193
其他	<u>760,848</u>	<u>(529,080)</u>	<u>-</u>	<u>231,768</u>
小计	<u>5,950,933</u>	<u>134,834</u>	<u>-</u>	<u>6,085,767</u>
递延所得税负债：				
固定资产折旧	( 44,523)	4,070	-	( 40,453)
以公允价值计量且其变动计入 当期损益的金融工具公允价 值变动	( 310,794)	222,902	-	( 87,892)
以公允价值计量且其变动计入 其他综合收益的金融资产公 允价值变动	( 266,094)	-	277,308	11,214
其他	<u>( 263,459)</u>	<u>13,715</u>	<u>-</u>	<u>( 249,744)</u>
小计	<u>( 884,870)</u>	<u>240,687</u>	<u>277,308</u>	<u>( 366,875)</u>
净额	<u>5,066,063</u>	<u>375,521</u>	<u>277,308</u>	<u>5,718,892</u>

河北银行股份有限公司  
2025年度财务报表附注（续）  
（除特别注明外，金额单位均为人民币千元）

17 递延所得税资产（续）

(2) 按变动分析（续）

本集团

	2024年 1月1日	在利润表中 确认	在其他综合 收益中确认	2024年 12月31日
递延所得税资产：				
资产减值准备	3,789,047	1,136,010	-	4,925,057
应付职工薪酬	233,428	10,648	-	244,076
以公允价值计量且其变动计入 其他综合收益的金融资产公 允价值变动	80,888	-	( 80,888)	-
信贷承诺减值准备	4,806	4,995	-	9,801
衍生金融工具公允价值变动	18,940	( 7,789)	-	11,151
其他	<u>1,456,186</u>	<u>( 695,338)</u>	<u>-</u>	<u>760,848</u>
小计	<u>5,583,295</u>	<u>448,526</u>	<u>( 80,888)</u>	<u>5,950,933</u>
递延所得税负债：				
固定资产折旧	( 51,126)	6,603	-	( 44,523)
以公允价值计量且其变动计入 当期损益的金融工具公允价 值变动	( 145,353)	( 165,441)	-	( 310,794)
以公允价值计量且其变动计入 其他综合收益的金融资产公 允价值变动	-	-	(266,094)	( 266,094)
其他	<u>-</u>	<u>( 263,459)</u>	<u>-</u>	<u>( 263,459)</u>
小计	<u>( 196,479)</u>	<u>( 422,297)</u>	<u>(266,094)</u>	<u>( 884,870)</u>
净额	<u>5,386,816</u>	<u>26,229</u>	<u>(346,982)</u>	<u>5,066,063</u>

河北银行股份有限公司  
2025年度财务报表附注（续）  
（除特别注明外，金额单位均为人民币千元）

17 递延所得税资产（续）

(2) 按变动分析（续）

本行

	2025年 1月1日	在利润表中 确认	在其他综合 收益中确认	2025年 12月31日
递延所得税资产：				
资产减值损失	4,498,385	644,530	-	5,142,915
应付职工薪酬	220,756	( 25,743)	-	195,013
以公允价值计量且其变动计入 其他综合收益的金融资产公 允价值变动	-	-	-	-
信贷承诺减值准备	9,801	( 3,232)	-	6,569
衍生金融工具公允价值变动	11,151	( 6,958)	-	4,193
其他	<u>750,476</u>	<u>(528,102)</u>	<u>-</u>	<u>222,374</u>
小计	<u>5,490,569</u>	<u>80,495</u>	<u>-</u>	<u>5,571,064</u>
递延所得税负债：				
固定资产折旧	( 44,523)	4,070	-	( 40,453)
以公允价值计量且其变动计入 当期损益的金融工具公允价 值变动	( 310,794)	222,902	-	( 87,892)
以公允价值计量且其变动计入 其他综合收益的金融资产公 允价值变动	( 266,094)	-	277,308	11,214
其他	<u>( 205,663)</u>	<u>17,214</u>	<u>-</u>	<u>( 188,449)</u>
小计	<u>( 827,074)</u>	<u>244,186</u>	<u>277,308</u>	<u>( 305,580)</u>
净额	<u>4,663,495</u>	<u>324,681</u>	<u>277,308</u>	<u>5,265,484</u>

河北银行股份有限公司  
2025年度财务报表附注（续）  
（除特别注明外，金额单位均为人民币千元）

17 递延所得税资产（续）

(2) 按变动分析（续）

本行

	2024年 1月1日	在利润表中 确认	在其他综合 收益中确认	2024年 12月31日
递延所得税资产：				
资产减值损失	3,418,989	1,079,396	-	4,498,385
应付职工薪酬	207,632	13,124	-	220,756
以公允价值计量且其变动计入 其他综合收益的金融资产公 允价值变动	80,888	-	( 80,888)	-
信贷承诺减值准备	4,806	4,995	-	9,801
衍生金融工具公允价值变动	18,940	( 7,789)	-	11,151
其他	<u>1,454,700</u>	<u>( 704,224)</u>	<u>-</u>	<u>750,476</u>
小计	<u>5,185,955</u>	<u>385,502</u>	<u>( 80,888)</u>	<u>5,490,569</u>
递延所得税负债：				
固定资产折旧	( 51,126)	6,603	-	( 44,523)
以公允价值计量且其变动计入 当期损益的金融工具公允价 值变动	( 145,353)	( 165,441)	-	( 310,794)
以公允价值计量且其变动计入 其他综合收益的金融资产公 允价值变动	-	-	(266,094)	( 266,094)
其他	<u>-</u>	<u>( 205,663)</u>	<u>-</u>	<u>( 205,663)</u>
小计	<u>( 196,479)</u>	<u>( 364,501)</u>	<u>(266,094)</u>	<u>( 827,074)</u>
净额	<u>4,989,476</u>	<u>21,001</u>	<u>(346,982)</u>	<u>4,663,495</u>

河北银行股份有限公司  
2025年度财务报表附注（续）  
（除特别注明外，金额单位均为人民币千元）

18 其他资产

		本集团		本行	
		2025年 12月31日	2024年 12月31日	2025年 12月31日	2024年 12月31日
其他应收款	(1)	3,639,482	3,969,587	3,636,037	3,882,178
长期待摊费用		309,133	306,363	307,132	305,645
抵债资产	(2)	3,365	3,365	-	-
预付款项	(3)	8,111	12,432	8,111	12,432
应收利息		151,310	184,560	146,651	174,957
其他		<u>836,548</u>	<u>394,987</u>	<u>161,340</u>	<u>335,399</u>
合计		<u>4,947,949</u>	<u>4,871,294</u>	<u>4,259,271</u>	<u>4,710,611</u>

(1) 其他应收款

		本集团		本行	
		2025年 12月31日	2024年 12月31日	2025年 12月31日	2024年 12月31日
其他应收款					
一年以内		3,663,816	3,901,358	3,654,013	3,806,369
一年至三年		22,598	69,898	22,598	69,898
三年以上		88,657	84,768	88,657	84,768
减：减值准备		( 135,589)	( 86,437)	( 129,231)	( 78,857)
合计		<u>3,639,482</u>	<u>3,969,587</u>	<u>3,636,037</u>	<u>3,882,178</u>

(2) 抵债资产

		本集团		本行	
		2025年 12月31日	2024年 12月31日	2025年 12月31日	2024年 12月31日
抵债资产		34,725	34,725	31,360	31,360
减：减值准备		(31,360)	(31,360)	(31,360)	(31,360)
合计		<u>3,365</u>	<u>3,365</u>	<u>-</u>	<u>-</u>

## 18 其他资产（续）

### (3) 预付账款

	本集团		本行	
	2025年 12月31日	2024年 12月31日	2025年 12月31日	2024年 12月31日
预付账款				
一年以内	6,083	7,496	6,083	7,496
一年至三年	587	1,344	587	1,344
三年以上	16,200	18,034	16,200	18,034
减：减值准备	(14,759)	(14,442)	(14,759)	(14,442)
合计	<u>8,111</u>	<u>12,432</u>	<u>8,111</u>	<u>12,432</u>

## 19 向中央银行借款

本集团及本行

	2025年 12月31日	2024年 12月31日
借入中央银行款项	15,408,417	17,523,378
应计利息	<u>47,068</u>	<u>66,461</u>
合计	<u>15,455,485</u>	<u>17,589,839</u>

## 20 同业及其他金融机构存放款项

按交易对手类型及所在地区分析

	本集团		本行	
	2025年 12月31日	2024年 12月31日	2025年 12月31日	2024年 12月31日
中国境内存放款项				
- 银行	4,994	34,083	4,994	34,083
- 其他金融机构	<u>63,262</u>	<u>172,769</u>	<u>482,650</u>	<u>751,829</u>
小计	<u>68,256</u>	<u>206,852</u>	<u>487,644</u>	<u>785,912</u>
应计利息	<u>58</u>	<u>10,158</u>	<u>67</u>	<u>10,184</u>
合计	<u>68,314</u>	<u>217,010</u>	<u>487,711</u>	<u>796,096</u>

## 21 拆入资金

按交易对手类型及所在地区分析

	本集团		本行	
	2025年 12月31日	2024年 12月31日	2025年 12月31日	2024年 12月31日
中国境内拆入款项				
- 银行	30,467,621	25,472,401	2,990,452	4,000,000
- 其他金融机构	<u>989,000</u>	<u>1,813,500</u>	<u>-</u>	<u>-</u>
小计	<u>31,456,621</u>	<u>27,285,901</u>	<u>2,990,452</u>	<u>4,000,000</u>
应计利息	<u>233,104</u>	<u>257,776</u>	<u>1,602</u>	<u>2,491</u>
合计	<u>31,689,725</u>	<u>27,543,677</u>	<u>2,992,054</u>	<u>4,002,491</u>

## 22 卖出回购金融资产款

按交易对手类型及所在地区分析

本集团及本行

	2025年 12月31日	2024年 12月31日
中国境内		
- 银行	<u>25,400,000</u>	<u>14,600,000</u>
小计	<u>25,400,000</u>	<u>14,600,000</u>
应计利息	<u>2,740</u>	<u>995</u>
合计	<u>25,402,740</u>	<u>14,600,995</u>

上述卖出回购交易的担保物为债券。

河北银行股份有限公司  
2025年度财务报表附注（续）  
（除特别注明外，金额单位均为人民币千元）

23 吸收存款

	本集团		本行	
	2025年 12月31日	2024年 12月31日	2025年 12月31日	2024年 12月31日
活期存款				
- 公司客户	64,631,880	70,713,037	64,625,861	70,705,624
- 个人客户	<u>32,893,842</u>	<u>31,171,340</u>	<u>32,889,143</u>	<u>31,157,473</u>
小计	97,525,722	101,884,377	97,515,004	101,863,097
定期存款				
- 公司客户	68,538,036	62,241,931	68,538,036	62,241,931
- 个人客户	<u>250,057,924</u>	<u>219,162,886</u>	<u>249,863,747</u>	<u>218,938,606</u>
小计	318,595,960	281,404,817	318,401,783	281,180,537
保证金存款				
- 承兑汇票保证金	20,559,357	30,701,351	20,559,357	30,701,351
- 信用证保证金	5,862,997	6,035,182	5,862,997	6,035,182
- 担保保证金	504,262	386,727	504,262	386,727
- 其他	<u>542,315</u>	<u>663,454</u>	<u>532,166</u>	<u>653,278</u>
小计	27,468,931	37,786,714	27,458,782	37,776,538
结构性存款				
- 公司客户	720,000	1,190,000	720,000	1,190,000
- 个人客户	-	-	-	-
小计	720,000	1,190,000	720,000	1,190,000
通知存款	1,269,866	3,551,541	1,267,933	3,551,541
国库定期存款	2,800,000	200,000	2,800,000	200,000
其他	<u>811,985</u>	<u>2,028,715</u>	<u>811,985</u>	<u>2,028,715</u>
吸收存款总额	449,192,464	428,046,164	448,975,487	427,790,428
应计利息	<u>7,508,404</u>	<u>9,032,857</u>	<u>7,503,638</u>	<u>9,027,511</u>
合计	<u>456,700,868</u>	<u>437,079,021</u>	<u>456,479,125</u>	<u>436,817,939</u>

河北银行股份有限公司  
2025年度财务报表附注（续）  
（除特别注明外，金额单位均为人民币千元）

## 24 应付职工薪酬

### 本集团

	2025 年 1月 1 日	本年发生额	本年支付额	2025 年 12月 31 日
<b>短期薪酬</b>				
工资、奖金、津贴和补贴	1,224,373	1,138,558	(1,242,448)	1,120,483
职工福利费	18,940	184,440	( 179,565)	23,815
基本医疗保险	55,498	121,782	( 123,138)	54,142
工伤险	340	5,732	( 6,018)	54
生育险	70	218	( 218)	70
住房公积金	1,527	132,772	( 133,554)	745
工会经费及教育经费	101,666	24,671	( 28,332)	98,005
<b>离职后福利 - 设定提存计划</b>				
基本养老保险费	34,865	144,200	( 171,665)	7,400
补充养老保险费	-	99,550	( 99,550)	-
失业保险费	9,747	( 3,144)	( 5,469)	1,134
其他长期福利 - 内部退养福利	<u>1,931</u>	<u>( 243)</u>	<u>( 610)</u>	<u>1,078</u>
<b>合计</b>	<b><u>1,448,957</u></b>	<b><u>1,848,536</u></b>	<b><u>(1,990,567)</u></b>	<b><u>1,306,926</u></b>
	2024 年 1月 1 日	本年发生额	本年支付额	2024 年 12月 31 日
<b>短期薪酬</b>				
工资、奖金、津贴和补贴	1,200,841	1,240,068	(1,216,536)	1,224,373
职工福利费	11,114	181,177	( 173,351)	18,940
基本医疗保险	1,643	175,224	( 121,369)	55,498
工伤险	416	5,900	( 5,976)	340
生育险	71	234	( 235)	70
住房公积金	995	125,520	( 124,988)	1,527
工会经费及教育经费	95,160	44,048	( 37,542)	101,666
<b>离职后福利 - 设定提存计划</b>				
基本养老保险费	36,727	163,521	( 165,383)	34,865
补充养老保险费	5	109,672	( 109,677)	-
失业保险费	9,877	5,755	( 5,885)	9,747
其他长期福利 - 内部退养福利	<u>3,119</u>	<u>( 205)</u>	<u>( 983)</u>	<u>1,931</u>
<b>合计</b>	<b><u>1,359,968</u></b>	<b><u>2,050,914</u></b>	<b><u>(1,961,925)</u></b>	<b><u>1,448,957</u></b>

河北银行股份有限公司  
2025年度财务报表附注（续）  
（除特别注明外，金额单位均为人民币千元）

24 应付职工薪酬（续）

本行

	2025 年 1月 1 日	本年发生额	本年支付额	2025 年 12月 31 日
<b>短期薪酬</b>				
工资、奖金、津贴和补贴	1,131,093	1,080,470	(1,182,589)	1,028,974
职工福利费	18,940	180,129	( 175,254)	23,815
基本医疗保险	55,139	117,394	( 118,750)	53,783
工伤险	326	5,551	( 5,837)	40
生育险	57	218	( 218)	57
住房公积金	803	128,966	( 129,748)	21
工会经费及教育经费	92,651	23,324	( 27,508)	88,467
<b>离职后福利 - 设定提存计划</b>				
基本养老保险费	34,042	139,637	( 167,102)	6,577
补充养老保险费	-	95,416	( 95,416)	-
失业保险费	9,698	(3,324)	( 5,289)	1,085
其他长期福利 - 内部退养福利	<u>1,931</u>	<u>( 243)</u>	<u>( 610)</u>	<u>1,078</u>
<b>合计</b>	<b><u>1,344,680</u></b>	<b><u>1,767,538</u></b>	<b><u>(1,908,321)</u></b>	<b><u>1,203,897</u></b>
	2024 年 1月 1 日	本年发生额	本年支付额	2024 年 12月 31 日
<b>短期薪酬</b>				
工资、奖金、津贴和补贴	1,097,411	1,195,191	(1,161,509)	1,131,093
职工福利费	11,114	177,046	( 169,220)	18,940
基本医疗保险	1,284	170,788	( 116,933)	55,139
工伤险	402	5,714	( 5,790)	326
生育险	58	216	( 217)	57
住房公积金	271	121,930	( 121,398)	803
工会经费及教育经费	86,841	42,822	( 37,012)	92,651
<b>离职后福利 - 设定提存计划</b>				
基本养老保险费	35,904	159,190	( 161,052)	34,042
补充养老保险费	5	105,699	( 105,704)	-
失业保险费	9,813	5,584	( 5,699)	9,698
其他长期福利 - 内部退养福利	<u>3,119</u>	<u>( 205)</u>	<u>( 983)</u>	<u>1,931</u>
<b>合计</b>	<b><u>1,246,222</u></b>	<b><u>1,983,975</u></b>	<b><u>(1,885,517)</u></b>	<b><u>1,344,680</u></b>

## 25 应交税费

	本集团		本行	
	2025年 12月31日	2024年 12月31日	2025年 12月31日	2024年 12月31日
应交企业所得税	381,011	54,014	261,830	-
应交增值税	178,684	175,417	178,655	175,383
应交税金及附加	20,673	23,456	20,673	23,456
其他	<u>4,817</u>	<u>5,765</u>	<u>3,528</u>	<u>4,761</u>
合计	<u>585,185</u>	<u>258,652</u>	<u>464,686</u>	<u>203,600</u>

## 26 预计负债

本集团及本行

	2025年 12月31日	2024年 12月31日
信用承诺减值准备(1)	26,277	39,202
预计未决诉讼损失	<u>565</u>	<u>15</u>
合计	<u>26,842</u>	<u>39,217</u>

### (1) 信用承诺减值准备变动情况如下：

	第一阶段 未来12个月 预期信用损失	第二阶段 整个存续期 预期信用损失 (未发生信用 减值)	第三阶段 整个存续期 预期信用损失 (已发生信用 减值)	合计
2025年1月1日	39,202	-	-	39,202
本年转回	<u>(12,925)</u>	<u>-</u>	<u>-</u>	<u>(12,925)</u>
2025年12月31日	<u>26,277</u>	<u>-</u>	<u>-</u>	<u>26,277</u>

## 26 预计负债（续）

### (1) 信用承诺减值准备变动情况如下：（续）

	第一阶段 未来 12 个月 预期信用损失	第二阶段 整个存续期 预期信用损失 (未发生信用 减值)	第三阶段 整个存续期 预期信用损失 (已发生信用 减值)	合计
2024 年 1 月 1 日	19,225	-	-	19,225
本年计提	<u>19,977</u>	<u>-</u>	<u>-</u>	<u>19,977</u>
2024 年 12 月 31 日	<u>39,202</u>	<u>-</u>	<u>-</u>	<u>39,202</u>

## 27 应付债券

本集团及本行

	注	2025 年 12 月 31 日	2024 年 12 月 31 日
应付同业存单	(1)	5,618,600	11,935,840
应付金融债券	(2)	4,999,449	4,999,995
应计利息		<u>35,848</u>	<u>51,792</u>
合计		<u>10,653,897</u>	<u>16,987,627</u>
公允价值		<u>10,592,639</u>	<u>16,879,511</u>

(1) 于 2025 年 12 月 31 日，本行发行的未到期的的大额可转让同业存单金额为人民币 56.40 亿元，收益率为 1.61%至 2.04%，原始到期日为三个月到一年不等。于 2024 年 12 月 31 日，本行发行的未到期的的大额可转让同业存单金额为人民币 120.30 亿元，收益率为 1.89%至 2.37%，原始到期日为三个月到一年不等。

(2) 于 2025 年 8 月 7 日发行的 3 年期绿色金融债券为固定利率，发行规模人民币 50.00 亿元，票面年利率为 1.83%。

河北银行股份有限公司  
2025年度财务报表附注（续）  
（除特别注明外，金额单位均为人民币千元）

**28 租赁负债**

	本集团		本行	
	2025年 12月31日	2024年 12月31日	2025年 12月31日	2024年 12月31日
一年以内	205,446	218,684	197,553	214,314
一年至五年	520,003	483,602	495,704	482,524
五年以上	<u>98,094</u>	<u>164,040</u>	<u>92,070</u>	<u>164,040</u>
未折现租赁负债合计	<u>823,543</u>	<u>866,326</u>	<u>785,327</u>	<u>860,878</u>
租赁负债	<u>731,217</u>	<u>792,930</u>	<u>725,756</u>	<u>787,594</u>

**29 其他负债**

	本集团		本行	
	2025年 12月31日	2024年 12月31日	2025年 12月31日	2024年 12月31日
其他应付款	2,804,314	2,746,535	365,047	661,386
其他代理业务	38,882	38,578	38,882	38,579
其他	<u>246,783</u>	<u>228,311</u>	<u>246,716</u>	<u>228,308</u>
合计	<u>3,089,979</u>	<u>3,013,424</u>	<u>650,645</u>	<u>928,273</u>

**30 股本**

本集团及本行于资产负债表日的股本结构如下：

本集团及本行

	2025年 12月31日	2024年 12月31日
国家资本	-	-
法人资本	6,846,388	6,846,388
个人资本	<u>153,612</u>	<u>153,612</u>
合计	<u>7,000,000</u>	<u>7,000,000</u>

河北银行股份有限公司  
2025年度财务报表附注（续）  
（除特别注明外，金额单位均为人民币千元）

### 31 其他权益工具

#### 无固定期限资本债券

在外发行 金融工具	发行时间	会计分类	初始利		数量	折合			
			息率	发行价格		人民币	到期日	转股条件	转换情况
无固定期限 资本债券 (1)	2021年 3月26日	权益工具	4.80%	人民币 100元/张	20	2,000,000	永久存续	无	无
无固定期限 资本债券 (2)	2022年 6月17日	权益工具	4.60%	人民币 100元/张	40	4,000,000	永久存续	无	无
无固定期限 资本债券 (3)	2022年 9月23日	权益工具	4.30%	人民币 100元/张	40	4,000,000	永久存续	无	无
无固定期限 资本债券 (4)	2025年 5月28日	权益工具	2.28%	人民币 100元/张	20	2,000,000	永久存续	无	无
无固定期限 资本债券 (5)	2025年 12月29日	权益工具	2.45%	人民币 100元/张	20	<u>2,000,000</u>	永久存续	无	无
合计						<u>14,000,000</u>			

- (1) 本行于2021年3月26日在全国银行间债券市场发行总额为人民币20亿元的第一期减记型无固定期限资本债券，并于2021年3月31日发行完毕。该债券的单位票面金额为人民币100元，前5年票面利率为4.80%，每5年调整一次。
- (2) 本行于2022年6月17日在全国银行间债券市场发行总额为人民币40亿元的第一期减记型无固定期限资本债券，并于2022年6月22日发行完毕。该债券的单位票面金额为人民币100元，前5年票面利率为4.60%，每5年调整一次。
- (3) 本行于2022年9月23日在全国银行间债券市场发行总额为人民币40亿元的第二期减记型无固定期限资本债券，并于2022年9月28日发行完毕。该债券的单位票面金额为人民币100元，前5年票面利率为4.30%，每5年调整一次。
- (4) 本行于2025年5月28日在全国银行间债券市场发行总额为人民币20亿元的第一期减记型无固定期限资本债券，并于2025年5月30日发行完毕。该债券的单位票面金额为人民币100元，前5年票面利率为2.28%，每5年调整一次。
- (5) 本行于2025年12月29日在全国银行间债券市场发行总额为人民币20亿元的第二期减记型无固定期限资本债券，并于2025年12月31日发行完毕。该债券的单位票面金额为人民币100元，前5年票面利率为2.45%，每5年调整一次。
- (6) 本行于2025年12月29日在全国银行间债券市场赎回总额为人民币30亿元的减记型无固定期限资本债券。该债券的单位票面金额为人民币100元，前5年票面利率为4.80%，每5年调整一次。该债券的单位赎回价格为人民币100元。

### 31 其他权益工具（续）

上述债券的存续期与本行持续经营存续期一致。自发行之日起 5 年后，在满足赎回先决条件且得到原中国银行保险监督管理委员会（简称“原银保监会”）批准的前提下，本行有权于每年付息日全部或部分赎回上述债券。当满足减记触发条件时，本行有权在报原银保监会并获同意、但无需获得债券持有人同意的情况下，将届时已发行且存续的上述债券按照票面总金额全部或部分减记。上述债券本金的清偿顺序在存款人、一般债权人和次级债务之后，股东持有的股份之前；上述债券与其他偿还顺序相同的其他一级资本工具同顺位受偿。

### 32 资本公积

	本集团		本行	
	2025 年 12 月 31 日	2024 年 12 月 31 日	2025 年 12 月 31 日	2024 年 12 月 31 日
股本溢价	10,113,180	9,689,661	9,553,759	9,553,759
其他资本公积	<u>52,329</u>	<u>52,640</u>	<u>51,608</u>	<u>51,919</u>
合计	<u>10,165,509</u>	<u>9,742,301</u>	<u>9,605,367</u>	<u>9,605,678</u>

河北银行股份有限公司  
 2025年度财务报表附注（续）  
 （除特别注明外，金额单位均为人民币千元）

33 其他综合收益

本集团及本行

	2024 年 12 月 31 日	本年所得税 前发生额	前期计入其他综合 收益当期转入损益	所有者权益 内部结转	所得税费用	2025 年 12 月 31 日
以公允价值计量且其变动计入其他综合 收益的发放贷款和垫款公允价值变动	1,744	114	( 2,322)	-	553	89
以公允价值计量且其变动计入其他综合 收益的发放贷款和垫款减值准备	2,658	(115)	-	-	29	2,572
其他债权投资及其他权益工具投资公允 价值变动	796,305	(873,643)	(224,158)	(9,217)	276,755	(33,958)
其他债权投资信用损失准备	<u>102,703</u>	<u>29,857</u>	<u>-</u>	<u>-</u>	<u>(100,876)</u>	<u>31,684</u>
合计	<u>903,410</u>	<u>(843,787)</u>	<u>(226,480)</u>	<u>(9,217)</u>	<u>176,461</u>	<u>387</u>

河北银行股份有限公司  
 2025年度财务报表附注（续）  
 （除特别注明外，金额单位均为人民币千元）

33 其他综合收益（续）

本集团及本行

	2023年 12月31日	本年所得税 前发生额	前期计入其他综合 收益当期转入损益	所有者权益 内部结转	所得税费用	2024年 12月31日
以公允价值计量且其变动计入其他综合 收益的发放贷款和垫款公允价值变动	( 1,069)	2,322	1,429	-	( 938)	1,744
以公允价值计量且其变动计入其他综合 收益的发放贷款和垫款减值准备	691	2,622	-	-	( 655)	2,658
其他债权投资及其他权益工具投资公允 价值变动	(241,827)	1,475,053	(41,982)	(48,895)	(346,044)	796,305
其他债权投资信用损失准备	<u>187,171</u>	<u>( 112,624)</u>	<u>-</u>	<u>-</u>	<u>28,156</u>	<u>102,703</u>
合计	<u>( 55,034)</u>	<u>1,367,373</u>	<u>(40,553)</u>	<u>(48,895)</u>	<u>(319,481)</u>	<u>903,410</u>

### 34 一般风险准备

根据财政部于 2012 年 3 月印发的《金融企业准备金计提管理办法》的规定，本集团的一般风险准备原则上不低于风险资产期末余额的 1.5%。该规定从 2012 年 7 月 1 日开始施行。本集团的一般风险准备余额于 2025 年 12 月 31 日为人民币 72.52 亿元（2024 年 12 月 31 日：人民币 67.63 亿元）。

### 35 盈余公积

	2024 年 12 月 31 日	本年增加	2025 年 12 月 31 日
法定盈余公积	2,781,853	159,171	2,941,024
任意盈余公积	<u>1,153,481</u>	<u>-</u>	<u>1,153,481</u>
合计	<u>3,935,334</u>	<u>159,171</u>	<u>4,094,505</u>

根据公司法、本行章程的规定，本行按净利润的 10%提取法定盈余公积金。法定盈余公积累计额为本公司注册资本 50%以上的，可不再提取。

### 36 未分配利润

- (1) 本行根据《公司法》的规定，按照 2025 年度净利润 10%提取法定盈余公积，计人民币 1.59 亿元；本行根据财政部于 2012 年 3 月印发的《金融企业准备金计提管理办法》的规定，按照风险资产余额的 1.5%差额提取一般风险准备，计人民币 3.46 亿元。

上述利润分配方案尚待本行董事会及股东大会批准。

- (2) 本行于 2024 年度利润分配方案如下：

- 按 2024 年度净利润的 10%提取法定盈余公积，计人民币 1.59 亿元；
- 按风险资产余额的 1.5%差额提取一般风险准备，计人民币 5.89 亿元。

河北银行股份有限公司  
2025年度财务报表附注（续）  
（除特别注明外，金额单位均为人民币千元）

37 利息净收入

	本集团		本行	
	2025年	2024年	2025年	2024年
利息收入				
存放中央银行款项利息收入	426,955	444,253	426,066	442,388
存放同业及其他金融机构款 项利息收入	44,069	31,393	36,370	24,064
拆出资金利息收入	343,314	523,986	363,438	563,727
发放贷款和垫款利息收入				
- 公司贷款和垫款	8,278,972	7,683,897	6,413,897	5,766,513
- 个人贷款和垫款	4,537,353	7,059,764	4,525,255	7,046,289
- 票据贴现	163,997	159,924	163,997	159,924
买入返售金融资产利息收入	394,538	409,066	385,499	409,066
金融资产利息收入	<u>2,471,741</u>	<u>2,803,725</u>	<u>2,471,741</u>	<u>2,803,725</u>
小计	<u>16,660,939</u>	<u>19,116,008</u>	<u>14,786,263</u>	<u>17,215,696</u>
利息支出				
向中央银行借款利息支出	( 314,465)	( 503,152)	( 314,465)	( 503,152)
同业及其他金融机构存放款 项利息支出	( 7,765)	( 15,349)	( 8,289)	( 16,254)
拆入资金利息支出	( 686,678)	( 836,742)	( 59,065)	( 106,472)
吸收存款利息支出				
- 公司存款	( 2,217,870)	( 2,662,690)	( 2,212,074)	( 2,653,365)
- 个人存款	( 5,249,280)	( 5,466,345)	( 5,249,262)	( 5,465,730)
卖出回购金融资产利息支出	( 135,408)	( 287,683)	( 135,408)	( 287,683)
发行债券利息支出	( 242,850)	( 489,410)	( 242,850)	( 489,410)
转贴现利息支出	( 45)	( 6,482)	( 45)	( 6,482)
其他利息支出	( 41)	( 354)	( 41)	( 354)
小计	<u>( 8,854,402)</u>	<u>(10,268,207)</u>	<u>( 8,221,499)</u>	<u>( 9,528,902)</u>
利息净收入	<u>7,806,537</u>	<u>8,847,801</u>	<u>6,564,764</u>	<u>7,686,794</u>

河北银行股份有限公司  
2025年度财务报表附注（续）  
（除特别注明外，金额单位均为人民币千元）

**38 手续费及佣金净收入**

	本集团		本行	
	2025年	2024年	2025年	2024年
手续费及佣金收入				
理财业务手续费收入	162,897	173,379	162,897	173,379
代理手续费收入	146,075	161,913	146,075	161,913
银行卡手续费及佣金收入	94,245	103,955	94,245	103,955
结算业务手续费收入	42,254	63,185	42,248	63,168
投行业务手续费收入	25,024	33,601	25,024	33,601
网银业务手续费收入	10,620	10,621	10,620	10,621
保理业务手续费收入	10,114	8,173	10,114	8,173
委托业务手续费收入	4,265	5,410	4,265	5,410
其他手续费收入	<u>23,160</u>	<u>34,206</u>	<u>23,156</u>	<u>34,202</u>
小计	<u>518,654</u>	<u>594,443</u>	<u>518,644</u>	<u>594,422</u>
手续费及佣金支出				
银行卡手续费支出	( 86,325)	(129,445)	( 86,325)	(129,445)
代理手续费支出	(119,796)	(101,934)	(119,796)	(101,934)
结算手续费支出	( 17,412)	( 23,457)	( 17,392)	( 23,436)
其他手续费支出	<u>(122,951)</u>	<u>( 96,000)</u>	<u>(110,845)</u>	<u>( 84,797)</u>
小计	<u>(346,484)</u>	<u>(350,836)</u>	<u>(334,358)</u>	<u>(339,612)</u>
手续费及佣金净收入	<u>172,170</u>	<u>243,607</u>	<u>184,286</u>	<u>254,810</u>

**39 投资收益**

	本集团		本行	
	2025年	2024年	2025年	2024年
债权投资	36,913	2,035,926	36,913	2,035,926
交易性金融资产	1,089,602	1,457,611	1,089,600	1,457,550
其他债权投资	401,530	481,984	401,530	481,984
交易性金融负债	21	4	21	4
股利收入	-	-	598,500	-
衍生金融工具	<u>( 24,995)</u>	<u>( 41,919)</u>	<u>( 24,995)</u>	<u>( 41,919)</u>
合计	<u>1,503,071</u>	<u>3,933,606</u>	<u>2,101,569</u>	<u>3,933,545</u>

河北银行股份有限公司  
2025年度财务报表附注（续）  
（除特别注明外，金额单位均为人民币千元）

**40 公允价值变动损益**

	本集团		本行	
	2025年	2024年	2025年	2024年
交易性金融资产	(891,610)	661,401	(891,610)	661,766
衍生金融工具	<u>27,831</u>	<u>31,158</u>	<u>27,831</u>	<u>31,158</u>
合计	<u>(863,779)</u>	<u>692,559</u>	<u>(863,779)</u>	<u>692,924</u>

**41 税金及附加**

	本集团		本行	
	2025年	2024年	2025年	2024年
城市维护建设税	39,479	57,891	39,474	56,834
教育费附加	17,604	25,414	17,599	24,957
地方教育费附加	11,713	16,938	11,713	16,638
其他	<u>25,381</u>	<u>23,079</u>	<u>20,333</u>	<u>20,053</u>
合计	<u>94,177</u>	<u>123,322</u>	<u>89,119</u>	<u>118,482</u>

**42 业务及管理费**

	本集团		本行	
	2025年	2024年	2025年	2024年
职工薪酬				
短期薪酬	1,608,173	1,772,171	1,536,052	1,713,707
离职后福利 - 设定提存计划	240,606	278,948	231,729	270,473
其他长期福利 - 内部退养福利	( 243)	( 205)	( 243)	( 205)
折旧及摊销	514,901	480,647	504,803	468,357
租赁负债利息费用	24,939	27,249	24,805	27,182
其他	<u>671,894</u>	<u>897,117</u>	<u>653,604</u>	<u>881,335</u>
合计	<u>3,060,270</u>	<u>3,455,927</u>	<u>2,950,750</u>	<u>3,360,849</u>

河北银行股份有限公司  
2025年度财务报表附注（续）  
（除特别注明外，金额单位均为人民币千元）

**43 信用减值损失**

	本集团		本行	
	2025年	2024年	2025年	2024年
存放同业及其他金融机构款项	( 421)	( 1,211)	( 1,097)	( 63)
拆出资金	1,256	( 172)	1,291	( 122)
买入返售金融资产	1,116	( 90)	-	( 90)
发放贷款和垫款				
-以摊余成本计量	2,907,965	5,642,881	2,672,388	5,414,246
-以公允价值计量且其变动计入 其他综合收益	( 115)	2,622	( 115)	2,622
金融投资				
-以摊余成本计量	566,280	1,680,404	566,280	1,680,404
-以公允价值计量且其变动计入 其他综合收益	29,857	261,021	29,857	261,021
信用承诺	( 12,925)	19,977	( 12,925)	19,977
其他	<u>45,877</u>	<u>122,190</u>	<u>47,100</u>	<u>115,072</u>
合计	<u>3,538,890</u>	<u>7,727,622</u>	<u>3,302,779</u>	<u>7,493,067</u>

**44 所得税费用**

**(1) 所得税费用：**

	本集团		本行	
	2025年	2024年	2025年	2024年
本年所得税	699,558	208,717	413,688	(1,247)
以前年度所得税调整	66,711	( 57)	66,711	-
递延所得税费用	<u>(476,368)</u>	<u>1,272</u>	<u>(425,528)</u>	<u>6,500</u>
合计	<u>289,901</u>	<u>209,932</u>	<u>54,871</u>	<u>5,253</u>

#### 44 所得税费用（续）

##### (2) 所得税费用与会计利润的关系：

	本集团		本行	
	2025年	2024年	2025年	2024年
税前利润	1,986,945	2,405,467	1,646,585	1,594,658
法定税率	25%	25%	25%	25%
按法定税率计算的预期所得税	496,736	601,367	411,646	398,665
不可抵扣的费用	322,905	313,611	322,590	311,577
无须纳税的收益	( 596,451)	( 704,989)	( 746,076)	( 704,989)
对以前期间当期所得税的调整	<u>66,711</u>	<u>( 57)</u>	<u>66,711</u>	<u>-</u>
所得税费用	<u>289,901</u>	<u>209,932</u>	<u>54,871</u>	<u>5,253</u>

#### 45 每股收益

本集团基本每股收益的具体计算如下：

	2025年	2024年
收益：		
归属于本行股东的当年净利润	1,594,925	1,955,867
减：对其他权益工具持有者的分配	<u>( 596,000)</u>	<u>( 597,129)</u>
归属于本行普通股股东的当年净利润	998,925	1,358,738
股份：		
已发行普通股的加权平均数	<u>7,000,000</u>	<u>7,000,000</u>
基本每股收益 (人民币元)	<u>0.14</u>	<u>0.19</u>

基本每股收益按照归属于本行普通股股东的当年净利润，除以已发行普通股的加权平均数计算。

由于本集团于相关期间并无任何会有潜在稀释影响的股份，所以基本及稀释每股收益并无任何差异。

#### 46 现金流量表补充资料

##### (1) 将净利润调节为经营活动的现金流量：

	本集团		本行	
	2025年	2024年	2025年	2024年
净利润	1,697,044	2,195,535	1,591,714	1,589,405
加：信用减值损失	3,538,890	7,727,622	3,302,779	7,493,067
其他资产减值损失	3,501	12,009	3,501	12,009
折旧及摊销	567,475	482,313	504,803	468,357
处置固定资产、无形资产和 其他长期资产净损益	( 433)	( 470)	( 438)	( 412)
公允价值变动损益	863,779	( 692,559)	863,779	( 692,924)
投资收益	( 1,503,071)	( 3,933,606)	( 2,101,569)	( 3,933,545)
发行债券利息支出	242,850	489,410	242,850	489,410
租赁负债利息支出	24,939	27,249	24,805	27,182
递延所得税资产的（增加） /减少	( 476,368)	1,272	( 425,528)	6,500
经营性应收项目的减少/ （增加）	602,040	(17,438,080)	1,984,159	(16,932,469)
经营性应付项目的增加	<u>32,065,491</u>	<u>36,656,464</u>	<u>26,854,518</u>	<u>36,695,138</u>
经营活动产生的现金流量净额	<u>37,626,137</u>	<u>25,527,159</u>	<u>32,845,373</u>	<u>25,221,718</u>

##### (2) 现金及现金等价物净变动情况：

	本集团		本行	
	2025年	2024年	2025年	2024年
现金及现金等价物年末余额	42,895,005	41,362,357	41,145,475	40,774,677
减：现金及现金等价物年初余额	<u>41,362,357</u>	<u>15,745,923</u>	<u>40,774,677</u>	<u>15,056,123</u>
现金及现金等价物净增加额	<u>1,532,648</u>	<u>25,616,434</u>	<u>370,798</u>	<u>25,718,554</u>

#### 46 现金流量表补充资料（续）

##### (3) 本集团及本行持有现金及现金等价物分析如下：

	本集团		本行	
	2025年	2024年	2025年	2024年
库存现金	807,531	930,363	806,839	927,416
存放中央银行款项超额存款准备金	7,320,449	6,392,673	7,315,932	6,383,693
现金等价物				
其中：原始期限在三个月以内的				
存放同业款项	5,227,911	4,772,755	4,183,590	4,197,002
原始期限在三个月以内的				
拆出资金	1,062,978	1,067,246	1,062,978	1,067,246
原始期限在三个月以内的				
买入返售金融资产	<u>28,476,136</u>	<u>28,199,320</u>	<u>27,776,136</u>	<u>28,199,320</u>
现金及现金等价物余额	<u>42,895,005</u>	<u>41,362,357</u>	<u>41,145,475</u>	<u>40,774,677</u>

#### 47 担保物信息

##### (1) 用作担保物的资产

本集团及本行

	2025年 12月31日	2024年 12月31日
债券		
- 政府债券	21,969,658	19,260,803
- 政策性银行债券	17,191,612	14,550,698
- 其他金融债券	-	928,878
发放贷款和垫款	-	<u>968,861</u>
合计	<u>39,161,270</u>	<u>35,709,240</u>

本集团以上述资产作为国库现金管理商业银行定期存款、向中央银行借款及卖出回购交易协议项下的质押物，于2025年12月31日及2024年12月31日，以债券作为质押的回购协议中，在本集团未违约的情况下，接受质押的一方无权出售或再质押相关债券。

#### 47 担保物信息（续）

##### (2) 收到的担保物

本集团按一般拆借业务的标准条款进行买入返售协议交易，并相应持有交易项下的担保物。本集团持有的买入返售协议担保物中，没有在交易对手未违约的情况下而可以直接处置或再抵押的担保物。

#### 48 在结构化主体中的权益

##### (1) 本集团直接持有但未纳入合并财务报表范围的结构化主体：

本集团通过直接持有投资而在第三方机构发起设立的结构化主体中享有权益。这些结构化主体未纳入本集团的合并财务报表范围，主要包括金融机构理财产品、信托受益计划和资产管理计划等。这些结构化主体的性质和目的主要是管理投资者的资产并赚取管理费，其融资方式是向投资者发行投资产品。

于 2025 年 12 月 31 日及 2024 年 12 月 31 日，本集团通过直接持有投资而在第三方机构发起设立的结构化主体中享有的权益的账面价值列示如下：

	本集团及本行		
	2025 年 12 月 31 日		
	<u>交易性金融资产</u>	<u>其他债权投资</u>	<u>债权投资</u>
基金投资	6,151,589	-	-
信托投资及资产管理计划	4,364,291	-	1,308,850
理财产品	10	-	-
应计利息	<u>-</u>	<u>-</u>	<u>79</u>
合计	<u>10,515,890</u>	<u>-</u>	<u>1,308,929</u>

#### 48 在结构化主体中的权益（续）

##### (1) 本集团直接持有但未纳入合并财务报表范围的结构化主体：（续）

	本集团及本行		
	2024年12月31日		
	交易性金融资产	其他债权投资	债权投资
基金投资	25,421,996	-	-
信托投资及资产管理计划	7,099,517	-	1,342,932
理财产品	59	-	-
应计利息	-	-	314
合计	<u>32,521,572</u>	<u>-</u>	<u>1,343,246</u>

于2025年12月31日及2024年12月31日，上述结构化主体的最大损失敞口等于其账面价值。

##### (2) 在本集团作为发起人但未纳入合并财务报表范围的结构化主体中享有的权益：

本集团发起设立的未纳入合并财务报表范围的结构化主体，主要包括本集团发行的非保本且非保收益理财产品。这些结构化主体的性质和目的主要是管理投资者的资产并收取管理费，其融资方式是向投资者发行投资产品。本集团在这些未纳入合并财务报表范围的结构化主体中享有的权益主要包括直接持有投资或通过管理这些结构化主体收取管理费收入。于资产负债表日，本集团直接持有投资以及应收管理手续费而在资产负债表中反映的资产账面价值金额不重大。

2025年，本集团在上述结构化主体赚取的手续费及佣金收入为人民币1.36亿元（2024年：人民币1.52亿元）。

于2025年12月31日，本集团发起设立但未纳入合并财务报表范围的非保本且非保收益理财产品的规模余额为人民币67.14亿元（2024年12月31日：人民币212.54亿元）。

##### (3) 本集团于本年度发起但于本年末已不再享有权益的未纳入合并财务报表范围的结构化主体：

由本集团于2025年发起并于2025年12月31日之前到期的非保本理财产品发行总量为人民币25.86亿元（2024年：人民币38.62亿元）。

##### (4) 纳入合并财务报表范围的结构化主体：

本集团纳入合并范围的结构化主体主要为债券型基金。由于本集团对此类结构化主体拥有权力，通过参与相关活动享有可变回报，并且有能力运用对此类结构化主体的权力影响可变回报，因此本集团对此类结构化主体存在控制。

#### 49 资本充足率

本集团的资本管理包括资本充足率管理、资本融资管理以及经济资本管理三个方面。其中资本充足率管理是资本管理的重点。本集团按照国家金融监督管理总局的指引计算资本充足率。本集团资本分为核心一级资本、其他一级资本和二级资本三部分。

资本充足率反映了本集团稳健经营和抵御风险的能力。本集团资本充足率管理目标是在满足法定监管要求的基础上，根据实际面临的风险状况，参考国内先进同业的资本充足率水平及本集团经营状况，审慎确定资本充足率目标。

本集团根据战略发展规划、业务扩张情况、风险变动趋势等因素采用情景模拟、压力测试等方法预测、规划和管理资本充足率。

2024年1月1日起，本集团按照《商业银行资本管理办法》及其他相关规定的要求计算资本充足率。根据《商业银行资本管理办法》规定，本集团需满足核心一级资本充足率不低于7.50%，一级资本充足率不低于8.50%，资本充足率不低于10.50%的要求。

表内风险加权资产采用不同的风险权重进行计算，风险权重根据每一项资产、交易对手的信用、市场及其他相关的风险确定，并考虑合格抵押和担保的影响。表外敞口也采用了相同的方法计算，同时针对其或有损失的特性进行了调整。场外衍生工具交易的交易对手信用风险加权资产为交易对手违约风险加权资产与信用估值调整风险加权资产之和。市场风险加权资产根据简化标准法计量。操作风险加权资产本行根据标准法计量，子公司根据基本指标法计量。

本集团的资本充足率及相关数据是按照中国会计准则编制的财务报表为基础进行计算。本集团遵守了监管部门规定的资本要求。

于2025年12月31日及2024年12月31日，本集团按照国家金融监督管理总局颁布的《商业银行资本管理办法》及其他相关规定计算的核心一级资本充足率、一级资本充足率及资本充足率如下：

	2025年 12月31日	2024年 12月31日
核心一级资本充足率	9.04%	9.50%
一级资本充足率	12.90%	13.23%
资本充足率	14.03%	14.45%

## 50 关联方关系及交易

### (1) 关联方关系

本集团控制、共同控制另一方或对另一方施加重大影响；或另一方控制、共同控制本集团或对本集团施加重大影响；或本集团与另一方同受一方控制、共同控制或重大影响被视为关联方。关联方可为个人或企业。

对本集团有重大影响的关联方包括本行董事、监事、总行及分行高级管理人员、有权决定或者参与本行授信和资产转移的其他人员及与这些人士关系密切的家庭成员，本行关联法人或其他组织的控股自然人股东、董事、关键管理人员（不包括商业银行的内部人与主要自然人股东及其近亲属直接、间接、共同控制或可施加重大影响的法人或其他组织），本行董事、监事、总行及分行高级管理人员、有权决定或者参与本行授信和资产转移的其他人员及与这些人士关系密切的家庭成员控制的或共同控制的企业及其控股子公司，对本行的经营或财务政策有影响的主要股东及其控制或共同控制的企业。

河北银行股份有限公司  
2025年度财务报表附注（续）  
（除特别注明外，金额单位均为人民币千元）

50 关联方关系及交易（续）

(1) 关联方关系（续）

(a) 本行主要股东

序号	股东名称	注册地	注册资本	2025年12月31日		2024年12月31日		业务性质及经营范围	经济性质或类型	法定代表人
				对本行持有股数（万股）	对本行持股比例	对本行持有股数（万股）	对本行持股比例			
1	国家能源集团资本控股有限公司	北京市	人民币220.45亿元	133,111.81	19.02%	133,111.81	19.02%	项目投资；资产管理；信息咨询（中介除外）；企业总部管理。	有限责任公司	郭晓刚
2	百悦投资集团有限公司	北京市	人民币5.00亿元	56,503.53	8.67%	58,750.72	8.99%	投资管理、投资咨询；资产管理；物业管理；销售服装服饰等。	有限责任公司	贾毅
3	成都国地置业有限公司	四川省成都市	人民币3.00亿元	4,174.89		4,174.89		基础设施建设工程的开发、建设；土地整理；建筑材料销售；物业管理；其他与基础设施相关的咨询等。	有限责任公司	杨家勇
4	南京栖霞建设集团有限公司	江苏省南京市	人民币2.00亿元	37,057.51	8.47%	37,057.51	8.47%	房地产项目开发；房地产建设、销售、租赁及售后服务；工程建设管理；建筑材料、装饰材料等；室内装饰设计；实业投资。	有限责任公司	江劲松
5	南京栖霞建设股份有限公司	江苏省南京市	人民币10.50亿元	22,250.11		22,250.11		住宅小区综合开发建设；商品房销售、租赁、售后服务；投资兴办实业；教育产业投资。	股份有限公司	江劲松
6	河北港口集团有限公司	河北省唐山市	人民币200.00亿元	57,317.09	8.19%	57,317.09	8.19%	一般项目：港口和航道建设投资、运营管理等	有限责任公司	曹子玉
7	长春发展农村商业银行股份有限公司	吉林省长春市	人民币14.72亿元	46,474.74	6.64%	46,474.74	6.64%	银行业务；非银行金融业务；银行卡清算服务；外汇业务；结汇、售汇业务。	股份有限公司	倪晓东
8	石家庄国有资本投资运营集团有限责任公司	河北省石家庄市	人民币100.00亿元	34,862.62	5.81%	34,862.62	5.81%	电子信息产业、生物医药产业、现代装备制造业的投资等。	有限责任公司	秘勇（2026年2月变更为张玮扬）
9	石家庄常山北明科技股份有限公司	河北省石家庄市	人民币15.99亿元	4,070.14		4,070.14		计算机软件技术开发、技术服务等；家用服饰、纺织品、产业用纺织品的设计、开发、制造、销售等。	股份有限公司	张玮扬
10	石家庄人民商场股份有限公司	河北省石家庄市	人民币0.54亿元	1,507.41		1,507.41		预包装食品销售等。	股份有限公司	沈峥
11	石家庄常山纺织集团有限责任公司	河北省石家庄市	人民币15.54亿元	254.38		254.38		经授权范围内的国有资产，针纺织品设计、开发、制造销售等。	有限责任公司	张玮扬
12	河北建投能源投资股份有限公司	河北省石家庄市	人民币18.03亿元	28,053.65	5.41%	28,053.65	4.96%	投资、建设，经营管理以电力生产为主的能源项目；自有房屋租赁等。	股份有限公司	王剑峰
13	河北建设投资集团有限责任公司	河北省石家庄市	人民币150.00亿元	9,789.17		6,647.27		对能源、交通、水务、农业、旅游业、服务业、房地产、工业、商业的投资及管理。	有限责任公司	米大斌

## 50 关联方关系及交易（续）

### (1) 关联方关系（续）

#### (b) 本行的子公司

有关本行子公司的详细信息载于附注 12。

#### (c) 关联自然人

根据原银保监会《银行保险机构关联交易管理办法》关联自然人认定标准，本集团关联自然人包括本行董事、监事、总行及分行高级管理人员、有权决定或者参与本行授信和资产转移的其他人员及与这些人士关系密切的家庭成员，本行关联法人或其他组织（不包括商业银行的内部人与主要自然人股东及其近亲属直接、间接、共同控制或可施加重大影响的法人或其他组织）的控股自然人股东、董事、关键管理人员。

#### (d) 其他关联方

其他关联方包括董事、监事及高级管理层成员及与其关系密切的家庭成员控制的或共同控制的实体及其附属公司；及附注 50(1)(a)所载本行主要股东或其控股股东控制或共同控制的实体。

### (2) 关联交易

#### (a) 重大关联交易

重大关联交易是指本集团与一关联方之间单笔交易金额占本行资本净额 1%以上，或本集团与一个关联方发生交易后本行与该关联方交易余额占本行资本净额 5%以上的交易。

截至报告期末，本行满足上述条件的重大关联交易情况如下：

客户名称	业务类型	2025 年 12 月 31 日
百悦投资集团有限公司	发放贷款和垫款	676,799
成都百城投资有限责任公司	发放贷款和垫款	573,450
冀银金融租赁股份有限公司	拆出资金	500,000
石家庄国控城市发展投资集团有限责任公司	发放贷款和垫款	3,465,250
石家庄国控城市发展投资集团有限责任公司	吸收存款	33,376
石家庄市建筑工程有限公司	发放贷款和垫款	780,000

#### (b) 定价政策

本集团与关联方的交易主要按照一般商业条款和正常业务程序进行，其定价原则与独立第三方交易一致。

50 关联方关系及交易（续）

(2) 关联交易（续）

(c) 本行与子公司的交易

	2025年12月31日		2024年12月31日	
	金额	占同类交易的比例	金额	占同类交易的比例
年末交易余额：				
拆出资金	501,916	3.78%	1,118,210	7.23%
存款及同业存放	<u>419,415</u>	<u>0.09%</u>	<u>579,086</u>	<u>0.13%</u>
年度交易金额：				
利息收入	14,367	0.10%	38,549	0.22%
利息支出	<u>523</u>	<u>0.01%</u>	<u>905</u>	<u>0.01%</u>

(d) 本行与主要股东的交易

	2025年12月31日		2024年12月31日	
	金额	占同类交易的比例	金额	占同类交易的比例
年末交易余额：				
发放贷款和垫款	2,004,180	0.69%	2,030,000	0.60%
存款及同业存放	549,635	0.12%	854,855	0.19%
其他债权投资	<u>-</u>	<u>-</u>	<u>30,265</u>	<u>0.08%</u>
年度交易金额：				
手续费收入	2	0.00%	2	0.00%
利息收入	36,834	0.25%	38,600	0.22%
利息支出	<u>3,701</u>	<u>0.05%</u>	<u>5,241</u>	<u>0.06%</u>

50 关联方关系及交易（续）

(2) 关联交易（续）

(e) 与其他关联方之间的交易

	2025年12月31日		2024年12月31日	
	金额	占同类交易的比例	金额	占同类交易的比例
年末交易余额：				
发放贷款和垫款	8,763,781	3.03%	7,895,940	2.35%
其他债权投资	50,436	0.12%	-	-
债权投资	402,965	0.40%	-	-
其他权益工具投资	198,193	20.42%	-	-
拆出资金	1,513,085	11.39%	1,018,717	6.59%
存放同业	141,092	3.37%	154,331	3.68%
存款及同业存放	1,168,892	0.26%	1,437,051	0.31%
其他应收款	51	0.00%	50	0.00%
其他应付款	<u>434</u>	<u>0.12%</u>	<u>636</u>	<u>0.10%</u>
年末表外项目余额：				
银行承兑汇票	<u>30</u>	<u>0.00%</u>	<u>12,430</u>	<u>0.03%</u>
年度交易金额：				
利息收入	225,729	1.53%	284,153	1.65%
利息支出	13,667	0.17%	23,512	0.25%
手续费收入	<u>510</u>	<u>0.10%</u>	<u>147</u>	<u>0.02%</u>

50 关联方关系及交易（续）

(2) 关联交易（续）

(f) 与关键管理人员之间的交易

关键管理人员是指有权力直接或间接地计划、指挥和控制本集团活动的人员，包括董事会和监事会成员以及高级管理人员。

	2025年12月31日		2024年12月31日	
	金额	占同类交易的比例	金额	占同类交易的比例
年末交易余额：				
发放贷款和垫款	-	-	293	0.00%
吸收存款	<u>1,827</u>	<u>0.00%</u>	<u>4,776</u>	<u>0.00%</u>
年度交易金额：				
利息收入	-	-	5	0.00%
利息支出	<u>21</u>	<u>0.00%</u>	<u>21</u>	<u>0.00%</u>

## 51 分部报告

本集团按业务条线和经营地区将业务划分为不同的营运组别，从而进行业务管理。本集团的经营分部已按与内部报送信息一致的方式列报，这些内部报送信息是提供给本集团管理层以向分部分配资源并评价分部业绩。本集团以经营分部为基础，确定了下列报告分部：

### *公司银行业务*

该分部向公司类客户、政府机关和金融机构提供多种金融产品和服务，包括企业贷款、贸易融资、存款服务、代理服务、现金管理服务、财务顾问与咨询服务、汇款和结算服务、托管服务及担保服务等。

### *零售银行业务*

该分部向个人客户提供多种金融产品和服务，包括个人贷款、存款服务、银行卡服务、个人理财服务和汇款服务和证券代理服务等。

### *资金业务*

该分部经营本集团的资金业务，包括于银行间进行同业拆借交易、回购交易、债券投资和买卖、自营衍生金融工具及自营外汇买卖。资金业务分部亦包括代客进行衍生金融工具交易和代客外汇买卖。该分部还对本集团流动性水平进行管理，包括发行债券。

### *其他业务*

该分部主要包括权益投资及相关收益。

分部资产及负债和分部收入、费用及经营成果是按照本集团会计政策计量。

内部收费及转让定价是参考市场价格确定，并已在各分部的业绩中反映。与第三方交易产生的利息收入和支出以“对外净利息收入 / 支出”列示，内部收费及转让定价调整所产生的利息净收入和支出以“分部间净利息收入 / 支出”列示。

分部收入、支出、资产与负债包含直接归属某一分部，以及按合理的基准分配至该分部的项目。分部收入、支出、资产和负债包含在编制财务报表时抵销的内部往来的余额和内部交易。分部资本性支出是指在会计期间内分部购入的固定资产、无形资产及其他长期资产所发生的支出总额。

河北银行股份有限公司  
2025年度财务报表附注（续）  
（除特别注明外，金额单位均为人民币千元）

51 分部报告（续）

(1) 经营分部利润、资产及负债

本集团

2025年	公司 银行业务	零售 银行业务	资金业务	其他业务及 未分配项目	合计
营业收入					
对外净利息收入/(支出)	6,379,575	( 435,230)	1,862,192	-	7,806,537
分部间净利息收入/(支出)	( 212,356)	2,757,325	( 2,544,969)	-	-
利息净收入	6,167,219	2,322,095	( 682,777)	-	7,806,537
手续费及佣金净收入	39,683	146,825	( 14,338)	-	172,170
投资收益	-	-	1,503,071	-	1,503,071
公允价值变动损益	-	-	( 863,779)	-	( 863,779)
汇兑净收益	-	-	( 13,005)	-	( 13,005)
其他业务收入	135,193	2,751	1,742	-	139,686
资产处置收益	-	-	-	438	438
其他收益	-	-	-	12,224	12,224
营业收入合计	6,342,095	2,471,671	( 69,086)	12,662	8,757,342
营业支出					
税金及附加	( 43,321)	( 26,370)	( 24,486)	-	( 94,177)
业务及管理费	( 1,392,756)	( 870,086)	( 365,475)	( 431,953)	( 3,060,270)
信用减值损失	( 1,970,406)	( 969,712)	( 598,772)	-	( 3,538,890)
其他资产减值损失	( 3,501)	-	-	-	( 3,501)
其他业务成本	( 32,470)	( 19,101)	( 12,097)	-	( 63,668)
营业支出合计	( 3,442,454)	( 1,885,269)	( 1,000,830)	( 431,953)	( 6,760,506)
营业利润/(亏损)	2,899,641	586,402	( 1,069,916)	( 419,291)	1,996,836
加：营业外收入	2,248	1,322	837	-	4,407
减：营业外支出	( 7,292)	( 4,289)	( 2,717)	-	( 14,298)
营业外净支出	( 5,044)	( 2,967)	( 1,880)	-	( 9,891)
分部利润/(亏损)总额	<u>2,894,597</u>	<u>583,435</u>	<u>( 1,071,796)</u>	<u>( 419,291)</u>	<u>1,986,945</u>
其他补充信息					
- 折旧及摊销费用	226,557	144,172	51,490	92,682	514,901
- 资本性支出	2,961,433	37,554	13,412	24,142	3,036,541
2025年12月31日					
分部资产	<u>219,750,551</u>	<u>126,349,506</u>	<u>244,699,146</u>	<u>1,806,969</u>	<u>592,606,172</u>
分部负债	<u>169,074,548</u>	<u>291,613,166</u>	<u>86,964,619</u>	<u>1,134,163</u>	<u>548,786,496</u>

河北银行股份有限公司  
2025年度财务报表附注（续）  
（除特别注明外，金额单位均为人民币千元）

51 分部报告（续）

(1) 经营分部利润、资产及负债（续）

本集团

2024年	公司 银行业务	零售 银行业务	资金业务	其他业务及 未分配项目	合计
营业收入					
对外净利息收入	5,363,274	1,858,909	1,625,618	-	8,847,801
分部间净利息收入/(支出)	<u>675,719</u>	<u>1,849,323</u>	<u>(2,525,042)</u>	-	-
利息净收入	6,038,993	3,708,232	(899,424)	-	8,847,801
手续费及佣金净收入	71,933	153,063	18,611	-	243,607
投资收益	-	-	3,933,606	-	3,933,606
公允价值变动净收益	-	-	692,559	-	692,559
汇兑净收益	-	-	(53,411)	-	(53,411)
其他业务收入	17,577	752	384	-	18,713
资产处置收益	-	-	-	412	412
其他收益	-	-	-	<u>41,481</u>	<u>41,481</u>
营业收入合计	<u>6,128,503</u>	<u>3,862,047</u>	<u>3,692,325</u>	<u>41,893</u>	<u>13,724,768</u>
营业支出					
税金及附加	(41,930)	(40,696)	(40,696)	-	(123,322)
业务及管理费	(1,547,496)	(930,002)	(456,167)	(522,262)	(3,455,927)
信用减值损失	(3,113,556)	(2,671,487)	(1,942,579)	-	(7,727,622)
其他资产减值损失	(12,009)	-	-	-	(12,009)
其他业务成本	(683)	(650)	(333)	-	(1,666)
营业支出合计	<u>(4,715,674)</u>	<u>(3,642,835)</u>	<u>(2,439,775)</u>	<u>(522,262)</u>	<u>(11,320,546)</u>
营业利润/(亏损)	1,412,829	219,212	1,252,550	(480,369)	2,404,222
加：营业外收入	5,335	5,075	2,602	-	13,012
减：营业外支出	<u>(4,824)</u>	<u>(4,589)</u>	<u>(2,354)</u>	-	<u>(11,767)</u>
营业外净收入	<u>511</u>	<u>486</u>	<u>248</u>	-	<u>1,245</u>
分部利润/(亏损)总额	<u>1,413,340</u>	<u>219,698</u>	<u>1,252,798</u>	<u>(480,369)</u>	<u>2,405,467</u>
其他补充信息					
- 折旧及摊销费用	221,098	110,549	52,871	96,129	480,647
- 资本性支出	196,879	98,440	47,080	85,600	427,999
2024年12月31日					
分部资产	<u>200,329,993</u>	<u>156,808,632</u>	<u>206,313,056</u>	<u>1,081,915</u>	<u>564,533,596</u>
分部负债	<u>179,544,650</u>	<u>261,222,507</u>	<u>78,384,049</u>	<u>1,264,587</u>	<u>520,415,793</u>

## 51 分部报告（续）

### (2) 地区信息

本集团经营区域主要集中于河北地区及河北以外地区。

非流动资产主要包括固定资产、在建工程、无形资产和使用权资产。列报地区信息时，非流动资产是以资产所在地为基准归集；营业收入是以产生收入的子公司及分行所在地为基准归集。各地区的划分如下：

- “河北地区”是指本行总行、石家庄、唐山、邯郸、廊坊、保定、沧州、邢台、张家口、衡水、承德以及秦皇岛等地以及冀银金融租赁股份有限公司、平山西柏坡冀银村镇银行有限责任公司服务的地区。
- “河北以外地区”是指本行以下分行服务的地区：青岛、天津，以及尉犁达西冀银村镇银行有限责任公司服务的地区。

本集团

	营业收入	
	2025年	2024年
河北地区	8,269,842	13,150,775
河北以外地区	<u>487,500</u>	<u>573,993</u>
合计	<u>8,757,342</u>	<u>13,724,768</u>

	非流动性资产	
	2025年12月31日	2024年12月31日
河北地区	4,229,495	1,773,355
河北以外地区	<u>89,236</u>	<u>102,178</u>
合计	<u>4,318,731</u>	<u>1,875,533</u>

## 52 风险管理

本集团金融工具使用方面所面临的主要风险包括：信用风险、市场风险、流动性风险及操作风险。

本集团根据监管政策、市场环境和业务发展变化制定并不断完善风险管理政策、限额体系、控制流程和信息系统，对各类风险进行分析、识别、监控和报告。

本集团在下文主要论述上述风险敞口及其形成原因，风险管理目标、政策和过程，计量风险的方法等。

### (1) 信用风险

信用风险是指债务人或交易对手没有履行合同约定对本集团的义务或承诺而使本集团可能蒙受损失的风险。信用风险主要来自本集团的发放贷款和垫款以及债券投资等资金业务。信用风险是本集团业务经营所面临的最重大的风险之一。当所有交易对手集中在单一行业或地区时，本集团可能面临较大风险。这主要是由于不同的交易对手会因处于同一地区或行业而受到同样的经济发展影响，可能影响到其还款能力。

本集团对信用风险实行统一集中管理，最大程度的控制信用风险。总行设立风险与内控中心统筹全行的全面风险管理和内控管理，负责授信业务的审查审批工作。中心下设4个部门，风险管理部、授信审批部、法律合规部、信贷管理部。其中，风险管理部负责组织全行的全面风险管理，负责市场风险、信息科技风险管理和国别风险；授信审批部负责全行授信业务授权、审查、审批管理；法律合规部负责法律风险、合规风险、内控；信贷管理部在全行信用风险管理框架下，负责建立完善对公信用风险管理。成立个人风险部和小企业风险部，分别负责个人和小企业业务的信用风险管理。在分行层面设立风险管理部，负责分行的风险管理、授信审查、合规管理等工作。

本集团通过主动控制，平衡收益和风险，以使每类业务活动获得至少与其所承担风险水平相匹配的收益，实现资本优化配置。本集团通过制定政策、限额管理、贷前调查、贷中审查、贷后管理、风险分类、不良清收等对信用风险进行管理。本集团建立了以独立尽责审查、风险评审及问责审批为核心内容的“三位一体”授信决策机制，提高信贷审批的专业性和独立性。

本集团高度重视信用风险管理工作，认真贯彻落实董事会和监管机构的各项要求，坚持筑牢风险防线，严守不发生系统性风险底线，结合目前的经济环境，及时调整授信政策，强化授信业务准入、审查审批、发放和贷后管理，加强重点领域风险预警、排查和不良资产处置，继续优化资产结构，资产质量持续稳定，总体信用风险可控。在考虑经济环境变化等因素下，本集团合理计提减值准备，继续提升风险抵补能力。

## 52 风险管理（续）

### (1) 信用风险（续）

#### (a) 信用风险的计量

##### (i) 发放贷款和垫款及表外信用承诺

本集团风险管理部牵头负责各类信贷业务，以及金融投资的信用风险管理。对于对公授信业务，本集团建立起对公客户信用评级模型以及债项评级模型，通过对法人客户偿债能力和偿债意愿的综合评价，了解每个客户信用等级情况；通过对本集团法人客户单笔授信业务预期损失程度的评估，了解法人客户债项等级。二者作为法人客户准入管理、授信审批、风险定价等风险管理决策的重要依据。对于零售授信业务，本集团通过个人零售打分卡模型对贷款和客户的信用风险进行计量，零售线上业务建立了贷后预警模型，结合引入的外部大数据信息，有效防控风险。

##### (ii) 存放、拆放同业款项及买入返售金融资产

对于存放及拆放同业和买入返售业务，本集团将其纳入对金融机构的综合授信审批体系中，结合金融机构同业客户的行内评级和客户分类，对其规模实力、管理水平、行业地位、发展前景、外部环境、与本集团的合作关系以及财务状况等方面对金融机构进行定性、定量分析和综合评价，在此基础上进行授信审批。

##### (iii) 债券投资及衍生金融工具

在投资银行债券及企业债券、与客户进行衍生金融产品交易前，本集团均需对债券发行主体、衍生金融工具交易潜在客户进行信用评级。本集团还合理使用外部信用评级评估风险。

本集团从事的衍生品信用风险主要通过保证金存款和银行信贷安排来降低。

在批准之前，资产负债管理部门负责对代客结售汇以保证金方式缓释的业务核定潜在风险暴露比例。授权批准人负责批准信用额度。信用监督部门负责对具体业务进行审查，具体操作按业务管理办法执行。

## 52 风险管理（续）

### (1) 信用风险（续）

#### (b) 信用风险额度管理及缓释措施

##### (i) 信用风险额度管理

###### - 发放贷款和垫款及表外信用承诺

本集团按照审批意见为信贷客户建立授信额度，根据审批的用信条件进行审查，监控授信额度使用情况。严控超额度或超条件用信的情况发生，对于客户提供的担保品，根据担保品价值的变化冻结、调整授信额度。

本集团严格执行监管机构相关规定，落实各项监管措施，控制客户授信集中度，并对授信额度进行监控。

###### - 债券投资和衍生交易

本集团根据债券投资和衍生工具的授信批复以及风险敞口等相关信息对同业或非同业客户额度进行管理。

##### (ii) 信用风险缓释措施

###### - 抵质押物

在信贷政策中，本集团对可接受的抵、质押物进行了专门的描述，并按照抵、质押物的性质及变现程度的不同规定了不同的抵、质押率，并对专业评估机构的资格等作出了专门的要求。本集团还通过信用风险管理系统对抵质押物及其权属凭证实施严格管理，防范操作风险发生。

对于授信期间押品价格下降或数量减少，导致押品实际价值不符合抵（质）押率时，本集团将对所涉及的授信额度进行冻结，并要求客户补充押品、保证金或归还相对应的授信额度。

对于房地产开发贷款，本集团按照相关监管要求，根据在建工程进度、续建成本、预期完工期限、售价及合理的折现率评估物业的抵押价值，以防止过度授信。

## 52 风险管理（续）

### (1) 信用风险（续）

#### (b) 信用风险额度管理及缓释措施（续）

##### (ii) 信用风险缓释措施（续）

本集团可接受的抵质押物包括金融质押品、房地产、应收账款和其他押品，主要包括以下类型：

- 存单、贵金属
- 债券
- 票据
- 股票 / 基金
- 保单、理财产品
- 居住用房地产
- 商业用房地产
- 土地使用权
- 房地产类在建工程及其他类在建工程
- 应收账款、收费权
- 资源资产
- 经营权
- 股权
- 存货
- 仓单、提单
- 备用信用证、保函
- 出口退税账户
- 机器设备
- 交通运输设备
- 可转让知识产权

#### - 信用承诺

信贷承诺的主要目的是确保客户能够获得所需的资金。本集团在开出保函、信用证、银行承兑汇票时作出了不可撤销的保证，即本集团将在客户无法履行其对第三方的付款义务时代其支付，本集团承担与贷款相同的信用风险，进行该业务时严格按本集团相关规定进行审批。

本集团已将保证金做为风险缓释措施之一，在办理相关授信业务时，除对个别信誉良好的客户外，收取一定金额的保证金以降低提供该项服务所承担的信用风险。

## 52 风险管理（续）

### (1) 信用风险（续）

#### (c) 减值及准备金计提政策

##### (i) 信用风险的评价方法

###### - 金融工具风险阶段划分

本集团基于金融工具信用风险自初始确认后是否已显著增加，将各笔业务划分入三个风险阶段，计提预期信用损失。

第一阶段：金融工具的信用风险自初始确认后并未显著增加，按照相当于该金融工具未来 12 个月内预期信用损失的金额计量其损失准备。

第二阶段：金融工具的信用风险自初始确认后已显著增加，按照相当于该金融工具整个存续期内预期信用损失的金额计量其损失准备。

第三阶段：金融资产违约并被视为信用减值。

###### - 信用风险显著增加

本集团至少于每个资产负债表日评估相关金融工具的信用风险自初始确认后是否已显著增加。本集团进行金融工具的损失阶段划分时充分考虑反映其信用风险是否出现显著变化的各种合理且有依据的信息，包括前瞻性信息。主要考虑因素有监管及经营环境、内外部信用评级、偿债能力、经营能力、贷款合同条款、还款行为等。本集团以单项金融工具或者具有相似信用风险特征的金融工具组合为基础，通过比较金融工具在资产负债表日发生违约的风险，以确定金融工具预计存续期内发生违约风险的变化情况。本集团分别从风险分类、风险逾期天数、内外部评级、违约概率、市场价格等信息判断金融工具信用风险自初始确认后是否显著增加。

## 52 风险管理（续）

### (1) 信用风险（续）

#### (c) 减值及准备金计提政策（续）

##### (ii) 违约及已发生信用减值的定义

当金融资产发生减值时，本集团将该金融资产界定为已发生违约，一般来讲，金融资产逾期超过 90 天则被认定为违约。

本集团在资产负债表日评估以摊余成本计量的金融资产和以公允价值计量且其变动计入其他综合收益的债务工具是否已发生信用减值。当对金融资产预期未来现金流量具有不利影响的一项或多项事件发生时，此金融资产成为已发生信用减值的金融资产。金融资产已发生信用减值的证据包括下列可观察信息：

- 债务人或发行方发生重大财务困难；
- 债务人违反合同，如偿付利息或本金违约或逾期等；
- 本集团出于与债务人财务困难有关的经济或合同考虑，给予债务人在任何其他情况下都不会做出的让步；
- 债务人很可能破产或进行其他财务重组；
- 发行方或债务人财务困难导致该金融资产的活跃市场消失；
- 以大幅折扣购买或源生一项金融资产，该折扣反映了发生信用损失的事实；或
- 逾期超过 90 天。

上述标准适用于本集团所有的金融工具，且与内部信用风险管理所采用的违约定义一致。

##### (iii) 预期信用损失的计量

本集团根据上述阶段划分，使用预期信用损失模型来计量金融资产损失准备。预期信用损失是违约概率（PD）、违约风险敞口（EAD）及违约损失率（LGD）三者的乘积折现后的结果。相关定义如下：

违约概率是指借款人在未来 12 个月或在整个剩余存续期，无法履行其偿付义务的可能性。

违约风险敞口是指在未来 12 个月或在整个剩余存续期，在违约发生时，本集团应被偿付的金额。

违约损失率是指本集团对违约敞口发生损失程度作出的预期。根据交易对手的类型、追索的方式和优先级，以及担保物或其他信用支持的可获得性不同，违约损失率也有所不同。

## 52 风险管理（续）

### (1) 信用风险（续）

#### (c) 减值及准备金计提政策（续）

##### (iii) 预期信用损失的计量（续）

本集团通过预计未来各年中单个敞口或资产组合的违约概率、违约损失率和违约风险敞口，来确定预期信用损失。本集团将这三者相乘并根据其存续（即没有得更早期间发生提前还款或违约的情况）的可能性进行调整。本集团对于全生命周期预期信用损失的计算，采用计算各期的预期信用损失，再将各期计算结果折现至资产负债表日加总。预期信用损失计算中使用的折现率为初始实际利率或其近似值。

12 个月及整个存续期的违约风险敞口和违约损失率，不同类型的产品将有所不同。

- 对于表外信贷承诺，违约风险敞口参数使用现期暴露法进行计算，通过资产负债表日表外项目名义金额乘以信用转换系数（CCF）得到。
- 本集团根据对影响违约后收回的因素来确定 12 个月及整个存续期的违约损失率。不同产品类型的违约损失率有所不同。
- 对于担保类的金融资产，本集团主要根据担保物类型及预期价值、强制出售时的折扣率、收回时间及预计的收回成本等确定违约损失率。
- 对于信用类的金融资产，由于从不同借款人可收回金额差异有限，所以本集团通常在产品层面确定违约损失率。

在确定 12 个月及整个存续期违约概率、违约风险敞口及违约损失率时应考虑前瞻性经济信息。

本集团每季度监控并复核预期信用损失计算相关的假设，包括各期限下的违约概率及担保物价值的变动情况。

本报告期内，估计技术或关键假设未发生重大变化。

## 52 风险管理（续）

### (1) 信用风险（续）

#### (c) 减值及准备金计提政策（续）

##### (iv) 预期信用损失中包含的前瞻性信息

信用风险显著增加的评估及预期信用损失的计算均涉及前瞻性信息。本集团通过历史数据分析，识别出影响各资产组合的信用风险及预期信用损失的关键经济指标。本集团通过进行回归分析确定这些经济指标历史上与违约概率之间的关系，并按定期预测未来经济指标确定预期的违约概率。除了基准经济情景预测外，本集团结合统计分析、外部数据及专家判断结果来确定其他可能的情景及其权重。通常基准情景占比最高，乐观和悲观占比比较低且相近。2025年本集团在各宏观经济情景中使用的重要宏观经济假设包括全部工业品当月同比（PPI）、制造业采购经理指数（PMI）、GDP第一产业：累计同比（GDP\_1）等。其中，GDP第一产业：累计同比在2026年的基准情景下预测值为3.12%，乐观情景预测值为3.43%，悲观情景预测值为2.81%。本集团以加权的12个月预期信用损失（第一阶段）或加权的整个存续期预期信用损失（第二阶段及第三阶段）计量相关的损失准备。上述加权的信用损失是由各情景下预期信用损失乘以相应情景的权重计算得出。

同时，当管理层认为不能及时通过适当调整以上模型参数反映经济波动的潜在影响时，本集团使用管理层叠加调整预期信用损失金额。

#### (d) 最大信用风险敞口

本集团所承受的最大信用风险敞口为资产负债表中每项金融资产的账面金额。除附注55(1)和55(3)所载本集团作出的信贷承诺和涉及的未决诉讼外，本集团没有提供任何其他可能令本集团承受信用风险的担保。

52 风险管理（续）

(1) 信用风险（续）

(d) 最大信用风险敞口（续）

于报告期末，本集团不考虑任何担保物及其他信用增级措施的最大信用风险敞口详情如下：

	2025年 12月31日	2024年 12月31日
存放中央银行款项	32,743,231	32,209,077
存放同业及其他金融机构款项	5,234,707	4,784,682
拆出资金	12,787,051	14,347,215
衍生金融资产	496,590	795,831
买入返售金融资产	28,478,990	28,206,127
发放贷款和垫款	319,965,055	322,770,438
金融投资		
交易性金融资产	36,107,177	38,149,605
其他债权投资	43,224,150	63,955,499
债权投资	100,790,445	49,422,306
其他资产	<u>3,790,792</u>	<u>4,154,147</u>
小计	583,618,188	558,794,927
信贷承诺	<u>59,244,291</u>	<u>70,037,628</u>
最大信用风险敞口	<u>642,862,479</u>	<u>628,832,555</u>

52 风险管理（续）

(1) 信用风险（续）

(e) 发放贷款和垫款逾期和减值情况

	2025年 12月31日	2024年 12月31日
以摊余成本计量的发放贷款和垫款		
未逾期未发生信用减值 (i)	302,818,530	314,946,858
已逾期未发生信用减值 (ii)	2,490,608	3,671,967
已发生信用减值 (iii)	<u>5,095,537</u>	<u>5,012,491</u>
小计	<u>310,404,675</u>	<u>323,631,316</u>
以公允价值计量且其变动计入其他综合收益的发放贷款和垫款		
未逾期未发生信用减值 (i)	<u>16,798,091</u>	<u>6,648,205</u>
合计	<u>327,202,766</u>	<u>330,279,521</u>
(i) 未逾期未发生信用减值		
	2025年 12月31日	2024年 12月31日
公司贷款	219,475,003	188,326,500
个人贷款	<u>100,141,618</u>	<u>133,268,563</u>
合计	<u>319,616,621</u>	<u>321,595,063</u>

52 风险管理（续）

(1) 信用风险（续）

(e) 发放贷款和垫款逾期和减值情况（续）

(ii) 已逾期未发生信用减值

	逾期 一个月以内	逾期 一至三个月	逾期 三至六个月	逾期 六个月以上	合计
2025年12月31日					
公司贷款	585,191	96,955	-	-	682,146
个人贷款	<u>832,253</u>	<u>976,209</u>	<u>-</u>	<u>-</u>	<u>1,808,462</u>
合计	<u>1,417,444</u>	<u>1,073,164</u>	<u>-</u>	<u>-</u>	<u>2,490,608</u>
	逾期 一个月以内	逾期 一至三个月	逾期 三至六个月	逾期 六个月以上	合计
2024年12月31日					
公司贷款	80,404	572,623	-	-	653,027
个人贷款	<u>1,360,474</u>	<u>1,658,466</u>	<u>-</u>	<u>-</u>	<u>3,018,940</u>
合计	<u>1,440,878</u>	<u>2,231,089</u>	<u>-</u>	<u>-</u>	<u>3,671,967</u>

本集团认为该部分逾期贷款，可以通过借款人经营偿还、担保人代偿及处置抵质押物或查封物等方式获得补偿，因此并未将其认定为发生信用减值的贷款。

(iii) 已发生信用减值

	2025年 12月31日	2024年 12月31日
公司贷款	2,489,112	1,863,835
个人贷款	<u>2,606,425</u>	<u>3,148,656</u>
合计	<u>5,095,537</u>	<u>5,012,491</u>

河北银行股份有限公司  
2025年度财务报表附注（续）  
（除特别注明外，金额单位均为人民币千元）

52 风险管理（续）

(1) 信用风险（续）

(f) 金融工具信用质量分析

于2025年12月31日及2024年12月31日，本集团金融工具风险阶段划分如下：

	2025年12月31日							
	账面余额				预期信用减值准备			
	第一阶段	第二阶段	第三阶段	合计	第一阶段	第二阶段	第三阶段	合计
以摊余成本计量的金融资产								
现金及存放中央银行款项	33,550,762	-	-	33,550,762	-	-	-	-
存放同业及其他金融机构款项	5,236,744	-	-	5,236,744	( 2,037)	-	-	( 2,037)
拆出资金	12,789,213	-	-	12,789,213	( 2,162)	-	-	( 2,162)
买入返售金融资产	28,480,106	-	-	28,480,106	( 1,116)	-	-	( 1,116)
发放贷款和垫款	291,285,258	15,542,760	5,207,957	312,035,975	(2,887,943)	(2,383,756)	(3,597,312)	( 8,869,011)
金融投资	98,040,058	1,600,010	4,008,724	103,648,792	( 6,810)	( 283,891)	(2,567,646)	( 2,858,347)
其他资产	<u>3,814,313</u>	<u>453</u>	<u>111,615</u>	<u>3,926,381</u>	<u>( 37,133)</u>	<u>( 14)</u>	<u>( 98,442)</u>	<u>( 135,589)</u>
以摊余成本计量的金融资产合计	<u>473,196,454</u>	<u>17,143,223</u>	<u>9,328,296</u>	<u>499,667,973</u>	<u>(2,937,201)</u>	<u>(2,667,661)</u>	<u>(6,263,400)</u>	<u>(11,868,262)</u>
信贷承诺	<u>59,244,291</u>	<u>-</u>	<u>-</u>	<u>59,244,291</u>	<u>( 26,277)</u>	<u>-</u>	<u>-</u>	<u>( 26,277)</u>

河北银行股份有限公司  
2025年度财务报表附注（续）  
（除特别注明外，金额单位均为人民币千元）

52 风险管理（续）

(1) 信用风险（续）

(f) 金融工具信用质量分析（续）

于 2025 年 12 月 31 日及 2024 年 12 月 31 日，本集团金融工具风险阶段划分如下：（续）

	2024 年 12 月 31 日							
	账面余额				预期信用减值准备			
	第一阶段	第二阶段	第三阶段	合计	第一阶段	第二阶段	第三阶段	合计
以摊余成本计量的金融资产								
现金及存放中央银行款项	33,139,440	-	-	33,139,440	-	-	-	-
存放同业及其他金融机构款项	4,787,140	-	-	4,787,140	( 2,458)	-	-	( 2,458)
拆出资金	14,348,121	-	-	14,348,121	( 906)	-	-	( 906)
买入返售金融资产	28,206,127	-	-	28,206,127	-	-	-	-
发放贷款和垫款	308,377,319	11,772,940	5,119,651	325,269,910	(3,278,432)	(2,467,451)	(3,401,794)	( 9,147,677)
金融资产	45,910,539	1,894,039	3,993,121	51,797,699	( 2,248)	( 427,308)	(1,945,837)	( 2,375,393)
其他资产	4,132,767	469	107,348	4,240,584	( 665)	( 14)	( 85,758)	( 86,437)
以摊余成本计量的金融资产合计	<u>438,901,453</u>	<u>13,667,448</u>	<u>9,220,120</u>	<u>461,789,021</u>	<u>(3,284,709)</u>	<u>(2,894,773)</u>	<u>(5,433,389)</u>	<u>(11,612,871)</u>
信贷承诺	<u>70,037,628</u>	<u>-</u>	<u>-</u>	<u>70,037,628</u>	<u>( 39,202)</u>	<u>-</u>	<u>-</u>	<u>( 39,202)</u>

河北银行股份有限公司  
2025年度财务报表附注（续）  
（除特别注明外，金额单位均为人民币千元）

## 52 风险管理（续）

### (1) 信用风险（续）

#### (f) 金融工具信用质量分析（续）

于 2025 年 12 月 31 日及 2024 年 12 月 31 日，本集团金融工具风险阶段划分如下：（续）

	2025 年 12 月 31 日							
	账面余额				预期信用减值准备			
	第一阶段	第二阶段	第三阶段	合计	第一阶段	第二阶段	第三阶段	合计
以公允价值计量且其变动计入其他综合收益的金融资产								
发放贷款和垫款	16,798,091	-	-	16,798,091	(3,427)	-	-	( 3,427)
金融投资	43,170,063	-	54,087	43,224,150	(2,401)	-	(164,393)	(166,794)
	2024 年 12 月 31 日							
	账面余额				预期信用减值准备			
	第一阶段	第二阶段	第三阶段	合计	第一阶段	第二阶段	第三阶段	合计
以公允价值计量且其变动计入其他综合收益的金融资产								
发放贷款和垫款	6,648,205	-	-	6,648,205	(3,542)	-	-	( 3,542)
金融投资	63,901,412	-	54,087	63,955,499	(2,676)	-	(134,261)	(136,937)

## 52 风险管理（续）

### (2) 市场风险

市场风险是指因市场价格（利率、汇率、商品价格和股票价格等）的不利变动，而使本集团业务发生损失的风险。

董事会承担对本集团市场风险管理实施监控的最终责任，确保本集团有效地识别、计量、监测和控制各项业务所承担的各类市场风险。风险与关联交易控制委员会负责在董事会的授权范围内对市场风险管理情况进行监控，审核高级管理层提出的关于市场风险管理的战略、政策、程序以及可以承受市场风险水平的有关建议。本集团业务经营和发展中所面临的市场风险绝大部分集中于资金业务。总行风险管理部在全行全面风险框架下牵头组织全行市场风险管理，拟定市场风险管理基本政策和程序，组织对本集团市场风险的识别、计量、监测和控制；资产负债管理部拟定银行账簿利率风险管理政策，组织、协调、实施银行账簿利率风险管理；资金运营部等业务经营部门在本集团风险偏好、限额指标及资产负债管理计划范围内开展业务，主动实施业务范围内市场风险的识别、计量、监控和报告工作。

本集团区分银行账户和交易账户，并根据银行账户和交易账户的不同性质和特点，采取相应的市场风险识别、计量、监测和控制方法。交易账户包括本集团拟于短期内出售、从实际或预期的短期价格波动中获利或锁定敞口的投资。银行账户包括除交易账户以外的业务。本集团主要通过敏感度指标、情景分析和外汇敞口分析计量监测交易账户的市场风险，通过敏感性缺口分析、压力测试和有效久期分析计量和监控非交易业务的市场风险。

敏感度指标分析是以总体敏感度额度及每个档期敏感度额度控制，按照不同期限分档计算利率风险。

情景分析是一种多因素分析方法，结合设定的各种可能情景的发生概率，研究多种因素同时作用时可能产生的影响。

外汇敞口分析是衡量汇率变动对当期损益影响的一种方法。外汇敞口主要来源于银行表内外业务中的货币错配。

敏感性缺口分析是衡量利率变动对当期损益影响的一种方法。具体而言，就是将所有生息资产和付息负债按照利率重新定价的期限划分到不同的时间段以匡算未来资产和负债现金流的缺口。

压力测试的结果是采用市场变数的压力变动，对一系列前瞻性的情景进行评估，以测量对损益的影响。

## 52 风险管理（续）

### (2) 市场风险（续）

有效久期分析是对不同的时段运用不同的权重，根据在特定的利率变化情况下，假设金融工具市场价值的实际百分比变化，来设计各时段风险权重，从而更好地反映利率的变动所导致的资产和负债经济价值的非线性变化。

#### *利率风险*

本集团的利率风险主要包括来自商业银行业务的重新定价风险和资金交易头寸的风险。

#### *重新定价风险*

重新定价风险也称为期限错配风险，是最主要和最常见的利率风险形式，来源于银行资产、负债和表外业务到期期限（就固定利率而言）或重新定价期限（就浮动利率而言）存在的差异。这种重新定价的不对称使银行的收益或内在经济价值会随着利率的变动而变化。

资产负债管理部负责利率风险的计量、监测和管理。在计量和管理风险方面，本集团定期评估各档期利率敏感性重定价缺口以及利率变动对本集团净利息收入和经济价值的影响。利率风险管理的主要目的是减少利率变动对净利息收入和经济价值的潜在负面影响。

#### *交易性利率风险*

有关风险主要来自资金业务的投资组合。其利率风险是通过久期分析监控。此外，本集团还采用辅助方法计算其对利率变动的敏感度，敏感度以公允价值因利率变动 100 个基点（1%）的相应变动表示。

河北银行股份有限公司  
 2025年度财务报表附注（续）  
 （除特别注明外，金额单位均为人民币千元）

52 风险管理（续）

(2) 市场风险（续）

(a) 下表列示相关期间期末资产与负债按预期下一个重定价日期(或到期日，以较早者为准)的分布：

本集团

	合计	2025年12月31日				
		不计息	3个月内	3个月至1年	1年至5年	5年以上
<b>资产</b>						
现金及存放中央银行款项	33,550,762	892,456	32,658,306	-	-	-
存放同业及其他金融机构款项	5,234,707	1,333	5,233,374	-	-	-
拆出资金	12,787,051	136,235	4,952,410	7,698,406	-	-
买入返售金融资产	28,478,990	3,970	28,475,020	-	-	-
发放贷款和垫款	319,965,055	1,631,300	159,264,589	94,909,726	63,818,908	340,532
金融投资	182,826,337	30,721,050	15,532,238	28,300,551	50,904,314	57,368,184
其他	<u>15,482,162</u>	<u>15,482,162</u>	<u>-</u>	<u>-</u>	<u>-</u>	<u>-</u>
<b>总资产</b>	<b><u>598,325,064</u></b>	<b><u>48,868,506</u></b>	<b><u>246,115,937</u></b>	<b><u>130,908,683</u></b>	<b><u>114,723,222</u></b>	<b><u>57,708,716</u></b>

河北银行股份有限公司  
 2025年度财务报表附注（续）  
 （除特别注明外，金额单位均为人民币千元）

52 风险管理（续）

(2) 市场风险（续）

(a) 下表列示相关期间期末资产与负债按预期下一个重定价日期(或到期日，以较早者为准)的分布：（续）

本集团

	合计	2025年12月31日				
		不计息	3个月内	3个月至1年	1年至5年	5年以上
负债						
向中央银行借款	15,455,485	47,068	3,860,296	11,548,121	-	-
同业及其他金融机构存放款项	68,314	58	68,256	-	-	-
拆入资金	31,689,725	233,104	9,079,352	21,861,139	516,130	-
卖出回购金融资产款	25,402,740	2,740	25,400,000	-	-	-
吸收存款	456,700,868	8,320,389	170,180,804	127,100,734	151,098,941	-
应付债券	10,653,897	-	949,163	3,527,977	1,141,460	5,035,297
其他	8,815,467	8,084,250	-	182,414	461,706	87,097
总负债	<u>548,786,496</u>	<u>16,687,609</u>	<u>209,537,871</u>	<u>164,220,385</u>	<u>153,218,237</u>	<u>5,122,394</u>
资产负债缺口	<u>49,538,568</u>	<u>32,180,897</u>	<u>36,578,066</u>	<u>( 33,311,702)</u>	<u>( 38,495,015)</u>	<u>52,586,322</u>

河北银行股份有限公司  
 2025年度财务报表附注（续）  
 （除特别注明外，金额单位均为人民币千元）

52 风险管理（续）

(2) 市场风险（续）

(a) 下表列示相关期间期末资产与负债按预期下一个重定价日期(或到期日，以较早者为准)的分布：（续）

本集团

	合计	2024年12月31日				
		不计息	3个月内	3个月至1年	1年至5年	5年以上
资产						
现金及存放中央银行款项	33,139,440	1,013,729	32,125,711	-	-	-
存放同业及其他金融机构款项	4,784,682	1,385	4,783,297	-	-	-
拆出资金	14,347,215	221,875	6,166,906	7,958,434	-	-
买入返售金融资产	28,206,127	6,807	28,199,320	-	-	-
发放贷款和垫款	322,770,438	1,638,594	140,082,000	102,321,077	77,808,907	919,860
金融投资	153,743,036	34,161,172	17,648,943	16,249,013	57,201,004	28,482,904
其他	<u>12,608,721</u>	<u>12,608,721</u>	<u>-</u>	<u>-</u>	<u>-</u>	<u>-</u>
总资产	<u>569,599,659</u>	<u>49,652,283</u>	<u>229,006,177</u>	<u>126,528,524</u>	<u>135,009,911</u>	<u>29,402,764</u>

河北银行股份有限公司  
2025年度财务报表附注（续）  
（除特别注明外，金额单位均为人民币千元）

52 风险管理（续）

(2) 市场风险（续）

(a) 下表列示相关期间期末资产与负债按预期下一个重定价日期(或到期日，以较早者为准)的分布：（续）

本集团

	合计	2024年12月31日				
		不计息	3个月内	3个月至1年	1年至5年	5年以上
负债						
向中央银行借款	17,589,839	66,461	1,020,970	16,502,408	-	-
同业及其他金融机构存放款项	217,010	10,158	71,852	135,000	-	-
拆入资金	27,543,677	257,776	9,272,624	16,305,727	1,707,550	-
卖出回购金融资产款	14,600,995	995	14,600,000	-	-	-
吸收存款	437,079,021	11,061,572	178,862,503	140,192,634	106,626,132	336,180
应付债券	16,987,627	51,792	4,294,020	7,641,820	4,999,995	-
其他	6,397,624	5,604,694	-	200,157	442,631	150,142
总负债	<u>520,415,793</u>	<u>17,053,448</u>	<u>208,121,969</u>	<u>180,977,746</u>	<u>113,776,308</u>	<u>486,322</u>
资产负债缺口	<u>49,183,866</u>	<u>32,598,835</u>	<u>20,884,208</u>	<u>( 54,449,222)</u>	<u>21,233,603</u>	<u>28,916,442</u>

## 52 风险管理（续）

### (2) 市场风险（续）

#### (b) 利率敏感性分析

本集团

	2025 年 12月31日	2024 年 12月31日
利息净收入增加 /（减少）	增加 /（减少）	增加 /（减少）
收益率曲线平行上移 100 个基点	130,414	(264,179)
收益率曲线平行下移 100 个基点	(130,414)	264,179

上述敏感性分析基于本集团的资产和负债具有静态的利率风险结构。有关的分析仅衡量一年内利率变化，反映为一年内本集团资产和负债的重新定价按年化计算对本集团净损益和股东权益的影响。上述敏感性分析基于以下假设：

- 资产负债表日利率变动适用于本集团所有的金融工具；
- 资产负债表日利率变动 100 个基点是假定自资产负债表日起下一个完整年度内的利率变动；
- 收益率曲线随利率变化而平行移动；
- 资产和负债组合并无其他变化；
- 其他变量（包括汇率）保持不变；及
- 不考虑本集团进行的风险管理措施。

由于基于上述假设，利率增减导致本集团净损益和股东权益出现的实际变化可能与此敏感性分析的结果不同。

#### (c) 外汇风险

本集团的外汇风险主要包括资金业务外汇自营性投资以及其他外汇敞口所产生的风险。本集团通过即期和远期外汇掉期及将以外币为单位的资产与相同币种的对应负债匹配来管理外汇风险。

河北银行股份有限公司  
2025年度财务报表附注（续）  
（除特别注明外，金额单位均为人民币千元）

52 风险管理（续）

(2) 市场风险（续）

(c) 外汇风险（续）

本集团

	2025年12月31日			
	人民币	美元	其他	合计
		(折合人民币)	(折合人民币)	(折合人民币)
现金及存放中央款项	33,540,020	6,529	4,213	33,550,762
存放同业及其他金融机构款项	4,746,017	146,011	342,679	5,234,707
发放贷款和垫款	319,965,055	-	-	319,965,055
金融投资	182,826,337	-	-	182,826,337
其他	<u>56,311,769</u>	<u>171,163</u>	<u>(231,319)</u>	<u>56,251,613</u>
资产总计	<u>597,389,198</u>	<u>323,703</u>	<u>115,573</u>	<u>597,828,474</u>
向中央银行借款	15,455,485	-	-	15,455,485
同业及其他金融机构存放款项	68,314	-	-	68,314
拆入资金	31,689,725	-	-	31,689,725
吸收存款	456,587,519	113,092	257	456,700,868
其他	<u>44,061,948</u>	<u>175,587</u>	<u>115,348</u>	<u>44,352,883</u>
负债合计	<u>547,862,991</u>	<u>288,679</u>	<u>115,605</u>	<u>548,267,275</u>
净头寸	<u>49,526,207</u>	<u>35,024</u>	<u>( 32)</u>	<u>49,561,199</u>
资产负债表外信贷承诺	<u>59,241,383</u>	<u>2,908</u>	<u>-</u>	<u>59,244,291</u>
衍生金融工具(注(1))	<u>( 1,880,000)</u>	<u>352,120</u>	<u>-</u>	<u>( 1,527,880)</u>

注：

(1) 衍生金融工具反映衍生金融工具的合同净额。

河北银行股份有限公司  
2025年度财务报表附注（续）  
（除特别注明外，金额单位均为人民币千元）

52 风险管理（续）

(2) 市场风险（续）

(c) 外汇风险（续）

本集团

	2024年12月31日			
	人民币	美元	其他	合计
		(折合人民币)	(折合人民币)	(折合人民币)
现金及存放中央款项	33,130,372	4,960	4,108	33,139,440
存放同业及其他金融机构款项	4,305,213	139,017	340,452	4,784,682
发放贷款和垫款	322,770,438	-	-	322,770,438
金融投资	153,743,036	-	-	153,743,036
其他	<u>53,477,759</u>	<u>798,165</u>	<u>90,308</u>	<u>54,366,232</u>
资产总计	<u>567,426,818</u>	<u>942,142</u>	<u>434,868</u>	<u>568,803,828</u>
向中央银行借款	17,589,839	-	-	17,589,839
同业及其他金融机构存放款项	217,010	-	-	217,010
拆入资金	27,543,677	-	-	27,543,677
吸收存款	436,443,669	567,477	67,875	437,079,021
其他	<u>36,491,058</u>	<u>284,743</u>	<u>366,001</u>	<u>37,141,802</u>
负债合计	<u>518,285,253</u>	<u>852,220</u>	<u>433,876</u>	<u>519,571,349</u>
净头寸	<u>49,141,565</u>	<u>89,922</u>	<u>992</u>	<u>49,232,479</u>
资产负债表外信贷承诺	<u>70,029,764</u>	<u>7,864</u>	<u>-</u>	<u>70,037,628</u>
衍生金融工具(注(1))	( <u>4,290,000</u> )	<u>-</u>	<u>-</u>	( <u>4,290,000</u> )

外汇敏感性分析

本集团

	2025年	2024年
	12月31日	12月31日
按年度化计算净利润的增加 / (减少)	增加 / (减少)	增加 / (减少)
汇率上升 100 个基点	350	909
汇率下降 100 个基点	(350)	(909)

## 52 风险管理（续）

### (2) 市场风险（续）

#### (c) 外汇风险（续）

以上敏感性分析基于资产和负债具有静态的汇率风险结构以及某些简化的假设。有关的分析基于以下假设：

- (i) 各种汇率敏感度是指各币种对人民币于报告日当天收盘（中间价）汇率绝对值波动100个基点造成的汇兑损益；
- (ii) 各币种对人民币汇率同时同向波动；
- (iii) 计算外汇敞口时，包含了即期外汇敞口、远期外汇敞口和期权，且所有头寸将会被持有，并在到期后续期。

由于基于上述假设，汇率变化导致本集团汇兑净损益出现的实际变化可能与此敏感性分析的结果不同。

### (3) 流动性风险

流动性风险是指商业银行虽有清偿能力，但无法及时获得充足资金或无法以合理成本及时获得充足资金以应对资产增长或支付到期债务的风险。本集团根据流动性风险管理政策对未来现金流量进行监测，并确保维持适当水平的高流动性资产。

董事会承担流动性风险管理的最终责任，负责审核批准流动性风险偏好、流动性风险管理策略、重要的政策和程序。高级管理层负责对流动性风险实施有效管理和控制。

本集团政策目标包括：

- 维持稳健充足的流动性水平，建立科学完善的流动性风险管理体系，确保在正常经营环境或压力状态下，都能及时满足资产、负债及表外业务引发的支付义务和流动性需求，有效平衡资金的效益性和安全性；及
- 根据市场变化和业务发展，对资产负债规模和结构作出及时合理的调整，在确保流动性的前提下，适度追求利润最大化和成本最小化，实现银行资金“安全性、流动性和效益性”的统一。

## 52 风险管理（续）

### (3) 流动性风险（续）

资产负债管理部在全面风险管理框架下牵头流动性风险管理，拟订流动性风险管理的政策、程序、限额和监测指标，组织流动性风险识别、计量、监测和控制，负责本集团流动性风险日常管理，管理本集团本外币资金头寸，实施本集团资产负债管理。资金运营部在开展金融市场业务中，根据全行资产负债计划合理安排本部门的资产负债结构，控制流动性风险，应用货币市场工具，调剂资金余缺；关注金融市场的重大变化，并及时报告流动性风险管理部门，调整资金业务操作策略。遇有重大的支付危机或结构性变化时须及时向董事会作出汇报并提出建议。本集团持有资产的资金来源大部分为吸收存款。近年来本集团吸收存款持续增长，并且种类和期限类型多样化，成为稳定的资金来源。本集团主要采用流动性缺口分析衡量流动性风险，并采用不同的情景分析和压力测试以评估流动性风险的影响。

河北银行股份有限公司  
2025年度财务报表附注（续）  
（除特别注明外，金额单位均为人民币千元）

52 风险管理（续）

(3) 流动性风险（续）

本集团的资产与负债于相关期间期末根据相关剩余到期日分析如下：

本集团

	2025年12月31日							合计
	无期限/ 已逾期	实时偿还	1个月 以内	1个月 至3个月	3个月 至1年	1年 至5年	5年以上	
资产								
现金及存放中央银行款项	25,409,720	8,141,042	-	-	-	-	-	33,550,762
存放同业及其他金融机构款项	5,234,707	-	-	-	-	-	-	5,234,707
拆出资金	-	-	-	5,996,247	6,790,804	-	-	12,787,051
买入返售金融资产	-	-	28,478,990	-	-	-	-	28,478,990
发放贷款和垫款	986,443	2,894,797	23,633,850	29,378,249	91,616,399	97,671,622	73,783,695	319,965,055
金融投资	5,504,849	24,279,599	5,427,324	7,550,397	28,329,855	52,755,691	58,978,622	182,826,337
其他	<u>14,985,572</u>	-	-	-	-	-	-	<u>14,985,572</u>
总资产	<u>52,121,291</u>	<u>35,315,438</u>	<u>57,540,164</u>	<u>42,924,893</u>	<u>126,737,058</u>	<u>150,427,313</u>	<u>132,762,317</u>	<u>597,828,474</u>

河北银行股份有限公司  
2025年度财务报表附注（续）  
（除特别注明外，金额单位均为人民币千元）

52 风险管理（续）

(3) 流动性风险（续）

本集团的资产与负债于相关期间期末根据相关剩余到期日分析如下：（续）

本集团

	2025年12月31日							合计
	无期限	实时偿还	1个月 以内	1个月 至3个月	3个月 至1年	1年 至5年	5年以上	
负债								
向中央银行借款	-	-	356,046	3,530,388	11,569,051	-	-	15,455,485
同业及其他金融机构 存放款项	-	68,314	-	-	-	-	-	68,314
拆入资金	-	-	2,587,856	6,602,339	21,983,400	516,130	-	31,689,725
卖出回购金融资产款	-	-	25,402,740	-	-	-	-	25,402,740
吸收存款	-	99,171,116	30,144,880	43,459,891	129,350,269	154,574,712	-	456,700,868
应付债券	-	-	949,163	3,527,977	1,141,460	5,035,297	-	10,653,897
其他	<u>1,602,663</u>	<u>2,985,410</u>	<u>281,674</u>	<u>56,385</u>	<u>1,027,358</u>	<u>2,106,184</u>	<u>236,572</u>	<u>8,296,246</u>
总负债	<u>1,602,663</u>	<u>102,224,840</u>	<u>59,722,359</u>	<u>57,176,980</u>	<u>165,071,538</u>	<u>162,232,323</u>	<u>236,572</u>	<u>548,267,275</u>
资产负债缺口	<u>50,518,628</u>	<u>(66,909,402)</u>	<u>(2,182,195)</u>	<u>(14,252,087)</u>	<u>(38,334,480)</u>	<u>(11,805,010)</u>	<u>132,525,745</u>	<u>49,561,199</u>
衍生金融工具的名义金额	<u>-</u>	<u>-</u>	<u>922,120</u>	<u>2,790,000</u>	<u>2,680,000</u>	<u>48,070,000</u>	<u>-</u>	<u>54,462,120</u>

河北银行股份有限公司  
2025年度财务报表附注（续）  
（除特别注明外，金额单位均为人民币千元）

52 风险管理（续）

(3) 流动性风险（续）

本集团的资产与负债于相关期间期末根据相关剩余到期日分析如下：（续）

本集团

	2024年12月31日							合计
	无期限/ 已逾期	实时偿还	1个月 以内	1个月 至3个月	3个月 至1年	1年 至5年	5年以上	
资产								
现金及存放中央银行款项	25,803,355	7,336,085	-	-	-	-	-	33,139,440
存放同业及其他金融机构款项	-	4,784,682	-	-	-	-	-	4,784,682
拆出资金	-	-	-	6,304,117	8,043,098	-	-	14,347,215
买入返售金融资产	-	-	28,206,127	-	-	-	-	28,206,127
发放贷款和垫款	1,696,557	2,999,628	23,473,715	19,252,799	95,718,523	104,762,481	74,866,735	322,770,438
金融投资	5,671,885	28,093,681	6,641,098	7,503,731	16,600,500	58,920,196	30,311,945	153,743,036
其他	11,812,890	-	-	-	-	-	-	11,812,890
总资产	<u>44,984,687</u>	<u>43,214,076</u>	<u>58,320,940</u>	<u>33,060,647</u>	<u>120,362,121</u>	<u>163,682,677</u>	<u>105,178,680</u>	<u>568,803,828</u>

河北银行股份有限公司  
2025年度财务报表附注（续）  
（除特别注明外，金额单位均为人民币千元）

52 风险管理（续）

(3) 流动性风险（续）

本集团的资产与负债于相关期间期末根据相关剩余到期日分析如下：（续）

本集团

	2024年12月31日							合计
	无期限	实时偿还	1个月 以内	1个月 至3个月	3个月 至1年	1年 至5年	5年以上	
负债								
向中央银行借款	-	-	512,222	529,507	16,548,110	-	-	17,589,839
同业及其他金融机构存放 款项	-	71,916	-	-	145,094	-	-	217,010
拆入资金	-	-	3,705,223	5,702,496	16,427,173	1,708,785	-	27,543,677
卖出回购金融资产款	-	-	14,600,995	-	-	-	-	14,600,995
吸收存款	-	104,868,799	29,163,007	48,792,639	144,059,016	109,848,120	347,440	437,079,021
应付债券	-	-	-	4,293,874	7,642,484	5,051,269	-	16,987,627
其他	<u>2,866,552</u>	<u>99,863</u>	<u>1,739,821</u>	<u>-</u>	<u>254,171</u>	<u>442,631</u>	<u>150,142</u>	<u>5,553,180</u>
总负债	<u>2,866,552</u>	<u>105,040,578</u>	<u>49,721,268</u>	<u>59,318,516</u>	<u>185,076,048</u>	<u>117,050,805</u>	<u>497,582</u>	<u>519,571,349</u>
资产负债缺口	<u>42,118,135</u>	<u>(61,826,502)</u>	<u>8,599,672</u>	<u>(26,257,869)</u>	<u>(64,713,927)</u>	<u>46,631,872</u>	<u>104,681,098</u>	<u>49,232,479</u>
衍生金融工具的名义金额	<u>-</u>	<u>-</u>	<u>1,000,000</u>	<u>3,000,000</u>	<u>980,000</u>	<u>46,350,000</u>	<u>-</u>	<u>51,330,000</u>

河北银行股份有限公司  
2025年度财务报表附注（续）  
（除特别注明外，金额单位均为人民币千元）

52 风险管理（续）

(3) 流动性风险（续）

本集团非衍生金融负债于相关期间期末根据未经折现合同现金流量分析如下：

本集团

	2025年12月31日							
	账面金额	未折现合同 现金流量	实时偿还	1个月 以内	1个月 至3个月	3个月 至1年	1年 至5年	5年以上
非衍生金融负债								
向中央银行借款	15,455,485	15,588,965	-	356,542	3,540,622	11,691,801	-	-
同业及其他金融机构存放款项	68,314	68,640	68,640	-	-	-	-	-
拆入资金	31,689,725	31,977,231	-	2,590,291	6,622,826	22,231,423	532,691	-
卖出回购金融资产款	25,402,740	25,406,522	-	25,406,522	-	-	-	-
吸收存款	456,700,868	465,229,956	99,171,116	30,157,257	43,541,539	130,727,149	161,632,895	-
应付债券	10,653,897	10,893,351	-	949,172	3,528,102	1,233,077	5,183,000	-
其他金融负债	<u>3,552,301</u>	<u>3,644,627</u>	<u>429,313</u>	<u>77,500</u>	<u>56,385</u>	<u>669,379</u>	<u>2,164,481</u>	<u>247,569</u>
非衍生金融负债合计	<u>543,523,330</u>	<u>552,809,292</u>	<u>99,669,069</u>	<u>59,537,284</u>	<u>57,289,474</u>	<u>166,552,829</u>	<u>169,513,067</u>	<u>247,569</u>
衍生金融负债								
以净额交割的衍生金融工具	( <u>24,954</u> )	-	( <u>696</u> )	( <u>514</u> )	<u>2,308</u>	( <u>26,052</u> )	-	-
以总额交割的衍生金融工具								
其中：现金流入	351,493	-	351,493	-	-	-	-	-
现金流出	( <u>351,440</u> )	-	( <u>351,440</u> )	-	-	-	-	-
以总额交割的衍生金融负债合计	<u>53</u>	-	<u>53</u>	-	-	-	-	-

河北银行股份有限公司  
2025年度财务报表附注（续）  
（除特别注明外，金额单位均为人民币千元）

## 52 风险管理（续）

### (3) 流动性风险（续）

本集团非衍生金融负债于相关期间期末根据未经折现合同现金流量分析如下：（续）

本集团

	2024年12月31日							
	账面金额	未折现合同 现金流量	实时偿还	1个月 以内	1个月 至3个月	3个月 至1年	1年 至5年	5年以上
非衍生金融负债								
向中央银行借款	17,589,839	17,807,903	-	512,743	531,544	16,763,616	-	-
同业及其他金融机构存放款项	217,010	220,898	74,286	-	-	146,612	-	-
拆入资金	27,543,677	27,873,937	-	3,708,199	5,734,510	16,646,461	1,784,767	-
卖出回购金融资产款	14,600,995	14,602,049	-	14,602,049	-	-	-	-
吸收存款	437,079,021	444,771,522	104,873,723	29,168,382	48,914,771	149,955,376	111,837,165	22,105
应付债券	16,987,627	17,345,186	-	-	4,294,042	7,779,144	5,272,000	-
其他金融负债	<u>3,424,796</u>	<u>3,498,192</u>	<u>700,709</u>	<u>37,120</u>	<u>21,400</u>	<u>545,806</u>	<u>1,938,803</u>	<u>254,354</u>
非衍生金融负债合计	<u>517,442,965</u>	<u>526,119,687</u>	<u>105,648,718</u>	<u>48,028,493</u>	<u>59,496,267</u>	<u>191,837,015</u>	<u>120,832,735</u>	<u>276,459</u>
衍生金融负债								
以净额交割的衍生金融工具	( <u>48,612</u> )	-	( <u>228</u> )	( <u>1,480</u> )	( <u>747</u> )	( <u>46,157</u> )	-	-
以总额交割的衍生金融工具								
其中：现金流入	-	-	-	-	-	-	-	-
现金流出	-	-	-	-	-	-	-	-
以总额交割的衍生金融负债合计	-	-	-	-	-	-	-	-

## 52 风险管理（续）

### (4) 操作风险

操作风险是指由于内部程序、员工、信息科技系统存在问题以及外部事件造成损失的风险。

本集团已经建立了层次化的操作风险管理体系以全面识别、评估、监测、控制、缓释和报告所有业务环节的操作风险。这套体系覆盖了零售银行、公司金融、交易银行、支付结算、资产管理、代理服务全部业务条线以及人力资源管理、财务管理、法律事务、反洗钱管理、行政管理等全部支持辅助性活动。该体系的主要内容如下：

- 构建高级管理层统筹、三道防线各司其职、权责清晰的层次化操作风险管理架构；
- 形成以操作风险管理基本政策为核心，覆盖全领域、全流程的操作风险管理制度体系；
- 建立产品与服务全流程标准化、可操作、可追溯的标准作业流程，并定期重检与修订；
- 完善自然灾害、IT系统故障、挤提、盗抢等突发事件应急预案与业务连续性方案；
- 健全绩效考核机制与全员问责制度，对各类违规违纪行为严格追究责任；及
- 搭建以内部审计、合规检查为基础的独立风险评估体系，实现风险闭环管理。

## 53 公允价值

### (1) 公允价值确定方法和假设

本集团在估计金融工具公允价值时运用了下述主要方法和假设。

#### (a) 债券及股权投资

对于存在活跃市场的债券及股权投资，其公允价值是按资产负债表日的市场报价确定的。

## 53 公允价值（续）

### (1) 公允价值确定方法和假设（续）

#### (b) 其他非衍生金融资产

公允价值根据预计未来现金流量的现值进行估计，折现率为资产负债表日的市场利率。

#### (c) 应付债券及其他非衍生金融负债

应付债券的公允价值是按资产负债表日的市场报价确定或根据预计未来现金流量的现值进行估计的。其他非衍生金融负债的公允价值是根据预计未来现金流量的现值进行估计的。折现率为资产负债表日的市场利率。

#### (d) 衍生金融工具

远期及掉期外汇合同的公允价值是根据资产负债表日远期外汇价格的现值与合同汇率之间的差额或根据市场报价来确定。期权衍生金融工具的公允价值根据期权定价模型进行估值，利率掉期合同的公允价值是根据预计未来现金流量的现值进行估计。

### (2) 公允价值数据

#### (a) 金融资产

本集团的金融资产主要包括现金、存放中央银行款项、存放同业及其他金融机构款项、拆出资金、发放贷款和垫款以及投资。

存放中央银行款项、存放同业及其他金融机构款项、拆出资金主要以市场利率计息，并主要于一年内到期。因此这些款项的账面价值与公允价值相若。

大部分发放贷款和垫款按与人行利率相若的浮动利率定价。因此，这些贷款和垫款的账面价值与公允价值相若。

对于以摊余成本计量的金融资产在活跃市场中没有报价的，公允价值根据定价模型或现金流折现法进行估算，其公允价值与账面价值相若。

#### (b) 金融负债

本集团的金融负债主要包括向中央银行借款、同业及其他金融机构存放款项、拆入资金、吸收存款和应付债券。

应付债券的账面价值和公允价值于附注 27 中披露。其他金融负债的账面价值与公允价值相若。

## 53 公允价值（续）

### (3) 公允价值分层

下表按公允价值三个层级列示了以公允价值计量的金融工具于资产负债表日的账面价值。公允价值计量中的层级取决于对计量整体具有重大意义的最低层级的输入值。三个层级的定义如下：

第一层级： 相同资产或负债在活跃市场的报价（未经调整）。

第二层级： 输入变量为除了第一层级中的活跃市场报价之外的可观察变量，通过直接（如价格）或者间接（价格衍生）可观察。此层级包括债券及大多数场外衍生工具合约。输入参数（如中债收益率曲线、伦敦同业拆借利率收益率曲线）的来源是中债、彭博和上海清算所交易系统。

第三层级： 资产或负债的输入变量并不是基于可观察的市场数据（即不可观察的输入变量）。

该公允价值层级要求尽量利用可观察的公开市场数据，在进行估值时，尽量考虑使用相关并可观察的市场价格。

以公允价值计量的金融工具当有可靠的市场报价时采用市场报价作为公允价值。当没有可靠的市场报价时需要采用估值技术，比如通过对比其他类似的金融资产、现金流折现、期权定价等，采用的参数包括无风险利率、基准利率、信用点差及汇率。当使用现金流折现法时，管理层会尽最大的努力尽量准确地估计现金流，折现率则参考类似的金融产品。

53 公允价值（续）

(3) 公允价值分层（续）

本集团

	2025年12月31日			
	第一层级	第二层级	第三层级	合计
<b>资产</b>				
发放贷款和垫款	-	16,798,091	-	16,798,091
交易性金融资产	24,359	33,457,892	4,358,985	37,841,236
其他债权投资	-	43,224,150	-	43,224,150
其他权益工具投资	-	958,806	11,700	970,506
衍生金融资产	-	496,590	-	496,590
<b>合计</b>	<b>24,359</b>	<b>94,935,529</b>	<b>4,370,685</b>	<b>99,330,573</b>
<b>负债</b>				
衍生金融负债	-	519,221	-	519,221
<b>合计</b>	<b>-</b>	<b>519,221</b>	<b>-</b>	<b>519,221</b>
	2024年12月31日			
	第一层级	第二层级	第三层级	合计
<b>资产</b>				
发放贷款和垫款	-	6,648,205	-	6,648,205
交易性金融资产	22,879	35,426,409	4,516,945	39,966,233
其他债权投资	-	63,955,499	-	63,955,499
其他权益工具投资	-	387,298	11,700	398,998
衍生金融资产	-	795,831	-	795,831
<b>合计</b>	<b>22,879</b>	<b>107,213,242</b>	<b>4,528,645</b>	<b>111,764,766</b>
<b>负债</b>				
衍生金融负债	-	844,444	-	844,444
<b>合计</b>	<b>-</b>	<b>844,444</b>	<b>-</b>	<b>844,444</b>

河北银行股份有限公司  
2025年度财务报表附注（续）  
（除特别注明外，金额单位均为人民币千元）

53 公允价值（续）

(3) 公允价值分层（续）

本行

	2025年12月31日			
	第一层级	第二层级	第三层级	合计
资产				
发放贷款和垫款	-	16,798,091	-	16,798,091
交易性金融资产	24,359	30,901,795	4,344,054	35,270,208
其他债权投资	-	43,224,150	-	43,224,150
其他权益工具投资	-	958,806	11,700	970,506
衍生金融资产	-	496,590	-	496,590
合计	<u>24,359</u>	<u>92,379,432</u>	<u>4,355,754</u>	<u>96,759,545</u>
负债				
衍生金融负债	-	519,221	-	519,221
合计	<u>-</u>	<u>519,221</u>	<u>-</u>	<u>519,221</u>
	2024年12月31日			
	第一层级	第二层级	第三层级	合计
资产				
发放贷款和垫款	-	6,648,205	-	6,648,205
交易性金融资产	22,879	35,426,409	4,502,015	39,951,303
其他债权投资	-	63,955,499	-	63,955,499
其他权益工具投资	-	387,298	11,700	398,998
衍生金融资产	-	795,831	-	795,831
合计	<u>22,879</u>	<u>107,213,242</u>	<u>4,513,715</u>	<u>111,749,836</u>
负债				
衍生金融负债	-	844,444	-	844,444
合计	<u>-</u>	<u>844,444</u>	<u>-</u>	<u>844,444</u>

## 53 公允价值（续）

### (3) 公允价值分层（续）

于2025年和2024年内，本集团以公允价值计量的金融工具公允价值层级的第一层级、第二层级和第三层级之间无重大转移。

### (4) 基于重大不可观察的模型输入计量的公允价值

采用包括不可观察市场数据的估值技术进行估值的金融工具主要包括非上市权益工具。所采用的估值模型为现金流折现模型。该估值模型中涉及的不可观察假设包括折现率和市场价格波动率。

于2025年12月31日及2024年12月31日，对于采用包括不可观察市场数据的估值技术进行估值的金融工具，采用其他合理的不可观察假设替换模型中原有的不可观察假设对公允价值计量结果的影响并不重大。

## 54 委托贷款业务

本集团的委托业务中包括接受政府部门、企业或个人的委托，以其提供的资金发放委托贷款。本集团的委托贷款业务均不须本集团承担任何信贷风险，本集团只以代理人的身份，根据委托方的指示持有和管理这些资产及负债，并就所提供的服务收取手续费。由于委托资产并不属于本集团的资产，未在资产负债表内确认。

本集团及本行

	2025年 12月31日	2024年 12月31日
委托贷款	<u>1,964,434</u>	<u>3,488,864</u>
委托贷款资金	<u>1,964,434</u>	<u>3,488,864</u>

2025年本集团及本行逾期委托贷款为14.87亿元（2024年19.88亿元）。

## 55 承担及或有事项

### (1) 信贷承诺

本集团的信贷承诺包括贷款及贷记卡承诺、承兑汇票、信用证及财务担保。

本集团贷款承诺指已审批并签订合同的尚未支用贷款额度，贷记卡承诺指贷记卡剩余透支额度。本集团提供财务担保及信用证服务，以保证客户向第三方履行合约。承兑汇票是指本集团对客户签发的汇票作出的兑付承诺。本集团预期大部分的承兑汇票均会同时与客户偿付款项结清。

## 55 承担及或有事项（续）

### (1) 信贷承诺（续）

本集团及本行	2025年 12月31日	2024年 12月31日
承兑汇票	25,441,810	38,595,760
贷记卡承诺	25,058,195	21,639,986
开出信用证	7,497,894	8,826,181
开出保函	<u>1,246,392</u>	<u>975,701</u>
合计	<u>59,244,291</u>	<u>70,037,628</u>

上述信贷承诺业务可能使本集团承担信贷风险，在履约或期满前，本集团管理层会合理评估其或有损失在必要时确认预计负债。于2025年12月31日，本集团对信用承诺计提预计负债余额为人民币0.26亿元（2024年12月31日：人民币0.39亿元），请参见附注26。

### (2) 资本支出承诺

本集团及本行于资产负债表日已授权的资本支出承诺如下：

	本集团及本行	
	2025年 12月31日	2024年 12月31日
已授权未订约	89,481	83,059
已签约未订付	<u>120,571</u>	<u>72,119</u>
合计	<u>210,052</u>	<u>155,178</u>

### (3) 未决诉讼和纠纷

截至2025年12月31日，本集团在正常业务经营中存在若干作为被告的法律诉讼及仲裁事项，案件涉及金额人民币3.33亿元（2024年12月31日：人民币3.12亿元）。

## 56 期后事项

截至本财务报表批准日，本集团无需要披露的其他重大资产负债表日后事项。

河北银行股份有限公司  
补充资料  
(除特别注明外，金额单位为人民币千元)

**1 非经常性损益**

根据《公开发行证券的公司信息披露解释性公告第 1 号—非经常性损益（2008）》的规定，本集团非经常性损益列示如下：

	<u>2025 年</u>	<u>2024 年</u>
非经常性损益净额：		
- 政府补助	159	42,696
- 资产处置收益/（损失）	( 376)	4,279
- 公益性捐赠支出	(10,730)	( 7,200)
- 赔偿金和罚款支出	( 500)	( 1,315)
- 其他净收益	<u>2,152</u>	<u>4,678</u>
小计	<u>( 9,295)</u>	<u>43,138</u>
非经常性损益净额	( 9,295)	43,138
减：所得税影响	(注) <u>2,199</u>	<u>(11,181)</u>
合计	<u>( 7,096)</u>	<u>31,957</u>
其中：归属于本行股东	( 7,194)	31,715
归属于少数股东	98	242

注： 部分处置固定资产净损失、抵债资产变现净损失，以及包含于其他净损失中的赔偿金、违约金及罚金和非公益性捐赠支出不能在税前抵扣。

河北银行股份有限公司  
补充资料（续）  
(除特别注明外，金额单位为人民币千元)

## 2 净资产收益率

本集团按照证监会颁布的《公开发行证券公司信息披露编报规则第 9 号 — 净资产收益率和每股收益的计算及披露》（2010 年修订）计算的净资产收益率如下：

	<u>2025 年</u>	<u>2024 年</u>
归属于本行普通股股东的年末净资产	34,835,417	34,307,090
归属于本行普通股股东的加权净资产	34,359,494	33,046,842
扣除非经常性损益前		
- 归属于本行普通股股东的净利润	998,925	1,358,738
- 加权平均净资产收益率	2.91%	4.11%
扣除非经常性损益后		
- 归属于本行普通股股东的净利润	1,006,119	1,327,023
- 加权平均净资产收益率	2.93%	4.02%

## 3 杠杆率披露

本集团按照中国原银监会《商业银行杠杆率管理办法（修订）》（中国银监会令 2015 年第 1 号）计算的杠杆率披露如下：

序号	项目	<u>2025 年</u> <u>12 月 31 日</u>	<u>2024 年</u> <u>12 月 31 日</u>
1	一级资本净额	46,903,367	46,551,597
2	调整后的表内外资产余额	634,959,084	621,510,146
3	杠杆率	7.39%	7.49%

## 4 净稳定资金比例

序号	项目	<u>2025 年</u> <u>12 月 31 日</u>	<u>2024 年</u> <u>12 月 31 日</u>
1	可用的稳定资金	443,323,122	416,522,357
2	所需的稳定资金	295,399,341	303,587,878
3	净稳定资金比例	150.08%	137.20%

根据《商业银行流动性风险管理办法》的规定，商业银行的净稳定资金比例不得低于 100%。



# 营业执照

(副本)(8-1)

统一社会信用代码

91110000051421390A

扫描市场主体身份码  
了解更多登记、备案、  
许可、监管信息，体  
验“智慧应用服务”



名称 安永华明会计师事务所(特殊普通合伙)

类型 台港澳投资特殊普通合伙企业

执行事务合伙人 毛鞍宁

出资额 人民币元 10000 万元

成立日期 2012年08月01日

主要经营场所 北京市东城区东长安街1号东方广场安永  
大楼17层01-12室

经营范围 许可项目：注册会计师业务。（依法须经批准的项目，经相关部门批准后方可开展经营活动，具体经营项目以相关部门批准文件或许可证件为准）一般项目：企业管理咨询；技术服务、技术开发、技术咨询、技术交流、技术转让、技术推广；软件开发；软件销售；计算机系统服务；软件外包服务；人工智能应用软件开发；信息系统集成服务；软件外包服务；人工智能应用软件开发；物联网技术服务；知识产权服务（专利代理服务除外）。（除依法须经批准的项目外，凭营业执照依法自主开展经营活动）（不得从事国家和本市产业政策禁止和限制类项目的经营活动。）

登记机关



2026年03月11日

证书序号: 0004095

# 说明

- 1、《会计师事务所执业证书》是证明持有人经财政部门依法审批，准予注册注册会计师法定业务的凭证。
- 2、《会计师事务所执业证书》记载事项发生变动的，应当向财政部门申请换发。
- 3、《会计师事务所执业证书》不得伪造、涂改、出租、出借、转让。
- 4、会计师事务所终止或执业许可注销的，应当向财政部门交回《会计师事务所执业证书》。



## 会计师事务所 执业证书

名称: 安永华明会计师事务所 (特殊普通合伙)  
 北京市东长安街1号东方广场安永大楼17层

首席合伙人: 毛鞍宁

主任会计师:

经营场所:

组织形式: 特殊的普通合伙企业

执业证书编号: 11000243

批准执业文号: 财会函(2012)35号

批准执业日期: 二〇一二年七月二十七日

专业业务报告专用



从事证券服务业务会计师事务所备案名单及基本信息  
(截至2020年11月10日)

序号	会计师事务所名称	统一社会信用代码	执业证书编号	备案公告日期
1	安永华明会计师事务所(特殊普通合伙)	911100000514213904	11000006	2020-11-02
2	北京国富会计师事务所(特殊普通合伙)	91110108M4007YRQ06	1100274	2020-11-02
3	北京兴华会计师事务所(特殊普通合伙)	911101020835463270	1100000	2020-11-02
4	毕马威华振会计师事务所(特殊普通合伙)	91110000259649382C	11002941	2020-11-02
5	大华会计师事务所(特殊普通合伙)	91110108590676059Q	11010148	2020-11-02
6	立信会计师事务所(特殊普通合伙)	91110108590611484C	11010141	2020-11-02
7	德勤华永会计师事务所(特殊普通合伙)	9131000005387870XB	31000012	2020-11-02
8	公证天业会计师事务所(特殊普通合伙)	91320200078269333C	32020028	2020-11-02
9	广东正中珠江会计师事务所(特殊普通合伙)	914401010827260072	44010079	2020-11-02
10	广东中联广信会计师事务所(特殊普通合伙)	91440101M49LX3Y181	44010157	2020-11-02
11	新信会计师事务所(特殊普通合伙)	913701000611889323	37010001	2020-11-02
12	华兴会计师事务所(特殊普通合伙)	9135010008433028L	35010001	2020-11-02
13	利安达会计师事务所(特殊普通合伙)	911101030805090096	11000154	2020-11-02
14	立信会计师事务所(特殊普通合伙)	91310101568083764L	31000006	2020-11-02
15	立信中联会计师事务所(特殊普通合伙)	911301160796417077	12010023	2020-11-02
16	鹏盛会计师事务所(特殊普通合伙)	914403007703291606	47470029	2020-11-02
17	普华永道中天会计师事务所(特殊普通合伙)	913100000609131343	31000007	2020-11-02
18	容诚会计师事务所(特殊普通合伙)	911101020854927874	11010032	2020-11-02
19	瑞华会计师事务所(特殊普通合伙)	9111010856949923XD	11010130	2020-11-02
20	上会会计师事务所(特殊普通合伙)	91310106086242261L	31000008	2020-11-02
21	深圳鹏盛会计师事务所(普通合伙)	914403007703291222R	47470034	2020-11-02
22	四川华信(集团)会计师事务所(特殊普通合伙)	91510500083391472Y	51010003	2020-11-02
23	苏亚诚会计师事务所(特殊普通合伙)	91320000085046285W	32000026	2020-11-02
24	唐山市新正会计师事务所(普通合伙)	911302035795687109	13029011	2020-11-02
25	天衡会计师事务所(特殊普通合伙)	913200000831585821	32000010	2020-11-02
26	天健会计师事务所(特殊普通合伙)	9133000005793421213	33000001	2020-11-02

27	天圆全会计师事务所(特殊普通合伙)	911101080896649376	11000374	2020-11-02
28	天职国际会计师事务所(特殊普通合伙)	911101085923435568	11010150	2020-11-02
29	希格玛会计师事务所(特殊普通合伙)	9161013607340169X2	61010047	2020-11-02
30	信永中和会计师事务所(特殊普通合伙)	91110101592351581W	11010136	2020-11-02
31	亚太(集团)会计师事务所(特殊普通合伙)	911100000785622412	11010075	2020-11-02
32	永拓会计师事务所(特殊普通合伙)	911101030855458861W	11000102	2020-11-02
33	尤尼泰盛会计师事务所(特殊普通合伙)	91370200M43TC6B979	37020009	2020-11-02
34	致同会计师事务所(特殊普通合伙)	91110103592343655N	11010156	2020-11-02
35	中汇会计师事务所(特殊普通合伙)	910000087574063A	33000014	2020-11-02
36	中勤万信会计师事务所(特殊普通合伙)	92089698790Q	11000162	2020-11-02
37	中审众环会计师事务所(特殊普通合伙)	9136088390411	12010011	2020-11-02
38	中审亚太会计师事务所(特殊普通合伙)	91061301173Y	11010170	2020-11-02
39	中审众环会计师事务所(特殊普通合伙)	9106081978608B	42010005	2020-11-02
40	中天联合会计师事务所(特殊普通合伙)	110102089661664J	11000204	2020-11-02
41	中喜会计师事务所(特殊普通合伙)	9111010108553078XF	11000168	2020-11-02
42	中兴财光华会计师事务所(特殊普通合伙)	9111010208376569UD	11010205	2020-11-02
43	中兴华会计师事务所(特殊普通合伙)	91110102082881146K	11000167	2020-11-02
44	中审天通会计师事务所(特殊普通合伙)	91110108089662085K	11000267	2020-11-02
45	中准会计师事务所(特殊普通合伙)	91110108082889906D	11000170	2020-11-02
46	众华会计师事务所(特殊普通合伙)	913101108119251J	31000003	2020-11-02

本表信息根据会计师事务所首次备案材料生成,行政机关仅对备案材料完备性进行审核,会计师事务所对相关信息的真实性、准确、完整负责;为会计师事务所从事证券服务业务备案,不代表对其执业能力的认可。

附件: 各会计师事务所基本信息、注册会计师基本信息、近二年行政处罚信息详见附件。

附件: 从事证券服务业务会计师事务所备案名单及基本信息(截至2020年10月10日).xls

发布日期: 2020年11月03日

【大中小】 【打印此页】 【关闭窗口】

政府网站 找错

联系我们 | 联系我们

主办单位: 中华人民共和国财政部  
技术支持: 财政部信息中心  
地址: 北京中南海500286号

中华人民共和国财政部 版权所有, 如需转载, 请注明来源



姓名: 许旭明  
 性别: 男  
 出生日期: 1977-10-04  
 工作单位: 安永华明会计师事务所深圳分所  
 身份证号码: 440923197710040056



许旭明的年检二维码



年度检验登记  
 Annual Renewal Registration

本证书经检验合格，继续有效一年。  
 This certificate is valid for another year after this renewal.

证书编号: 11000242700

批准注册协会: 深圳市注册会计师协会

发证日期: 2006年6月29日



注册会计师工作单位变更事项登记  
 Registration of the Change of Working Unit by a CPA

同意调出  
 Agree the holder to be transferred from

安永华明深圳分所  
 CPAs  
 转出协会盖章  
 Stamp of the transfer-out Institute of CPAs  
 2010年11月30日

同意调入  
 Agree the holder to be transferred to

安永华明  
 CPAs  
 转入协会盖章  
 Stamp of the transfer-in Institute of CPAs  
 2010年11月16日

注册会计师工作单位变更事项登记  
 Registration of the Change of Working Unit by a CPA

同意调出  
 Agree the holder to be transferred from

北京安永华明会计师事务所  
 CPAs  
 转出协会盖章  
 Stamp of the transfer-out Institute of CPAs  
 2012年8月27日

同意调入  
 Agree the holder to be transferred to

北京安永华明(特殊普通合伙)  
 CPAs  
 转入协会盖章  
 Stamp of the transfer-in Institute of CPAs  
 2012年8月27日

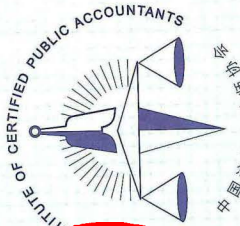

姓名: 迟亚玲  
 Full name: 迟亚玲  
 性别: 女  
 Sex: 女  
 出生日期: 1982-11-07  
 Date of birth: 1982-11-07  
 工作单位: 安永华明会计师事务所  
 Working unit: 安永华明会计师事务所  
 身份证号码: 370785198211074889  
 Identity card No.: 370785198211074889



姓名: 迟亚玲  
 证书编号: 110002433859

年度检验  
 Annual Renewal Report

本证书有效期至  
 This certificate is valid to



证书编号: 1100024338

批准注册协会: 北京注册会计师协会  
 Authorized Institute of CPAs: Beijing Institute of CPAs

发证日期: 二〇一二年六月十四日  
 Date of Issuance: 2012-06-14

年 月 日  
 /y /m /d

注册会计师工作单位变更事项登记  
 Registration of the Change of Working Unit by a CPA

同意调出  
 Agree the holder to be transferred from



转出协会盖章  
 Stamp of the transfer-out Institute of CPAs

2012年8月27日  
 /y /m /d

同意调入  
 Agree the holder to be transferred to



转入协会盖章  
 Stamp of the transfer-in Institute of CPAs

2012年8月27日  
 /y /m /d

注册会计师工作单位变更事项登记  
 Registration of the Change of Working Unit by a CPA

同意调出  
 Agree the holder to be transferred from

事务所  
 CPAs

转出协会盖章  
 Stamp of the transfer-out Institute of CPAs

年 月 日  
 /y /m /d

同意调入  
 Agree the holder to be transferred to

事务所  
 CPAs

转入协会盖章  
 Stamp of the transfer-in Institute of CPAs

年 月 日  
 /y /m /d